ISSN 1562-1987

РОССИЙСКИХ ПЕНСИОНЕРОВ ЛИШИЛИ ВЫБОРА

Читайте 2-ю стр.

МК
МОСКОВСКИЙ КОМСОМОЛЕЦ
MOSKOVSKIJ KOMSOMOLETS
WWW.MK.RU
Ежедневная общественно-политическая газета
Распространяется в 85 субъектах РФ
Цена в розницу договорная
№113 (28.566)
пятница 25 июня 2021

ПРЕСС-СЛУЖБА СУДА

МИХАИЛ ЕФРЕМОВ СМОГ ПОБЕДИТЬ ЗАВИСИМОСТЬ ОТ АЛКОГОЛЯ

Об этом рассказал адвокат осужденного актера Петр Хархорин.

Читайте 7-ю стр.

ПЛАЧЬ, РОССИЯ, ТАНЦУЙ, ЕВРОПА

AP

«МК» подводит неутешительные для нашей сборной итоги группового этапа Евро-2020 и представляет пары 1/8 финала

13-й игровой день чемпионата Европы по футболу, который получился, пожалуй, пока самым ярким и насыщенным на европейском первенстве, подвел черту под групповым этапом. Впереди игры на вылет, в которых права на ошибку уже нет. Как нет больше на Евро и команды Станислава Черчесова. Совсем скоро нас ждут такие лакомые футбольные блюда, как Англия — Германия или Бельгия — Португалия, а игроки нашей сборной, которая может похвастать разве тем, что стала лучшей среди команд, занявших последние места, присоединятся к остальным россиянам у экранов телевизоров. Подводим итоги первого раунда чемпионата Европы и представляем пары, которые встретятся в 1/8 финала.

Читайте 8-ю стр.

ЗЛОБА ДНЯ

Георгий СТЕПАНОВ, корреспондент отдела экономики

Россия застряла, запуталась в бесконечной веренице кризисов — прошлых, настоящих и ожидаемых. Экономических, политических, ментальных, социальных, нравственных… Кризисов долгов и доверия, гречки и совести, сахара и справедливости. «Больше кризисов, хороших и разных!» — наверняка поиронизировал бы на сей счет Маяковский. «Обложили меня, обложили», — выразил однажды мрачную суть отечественной безнадеги Высоцкий. А только что наш современник, зампредседателя Центробанка Алексей Заботкин заявил о неизбежности нового кризиса, не вдаваясь в детали и оставив обильную пищу для размышлений. Мол, впереди нас ждет новый кризис, но мы — то бишь денежные власти — к нему готовы.

Но как же так? Не успели освободиться от ковидного кошмара, реанимировать производство, порадоваться светлому завтрашнему дню, как страну морально готовят к очередным испытаниям. А ведь аккурат год назад президент Путин обнадежил россиян, заявив об «уверенном и с минимальными потерями выходе» из пандемии. Ну а в этом году, если верить официальным заявлениям, жизнь — во всяком случае, экономическая — и вовсе наладилась. Глава Минэкономразвития Максим Решетников рассказал на днях, что в апреле экономика продемонстрировала аномальные темпы роста: ВВП увеличился на 10,7%. Впрочем, тут имеется нюанс в виде эффекта низкой статистической базы: сравнение идет

ИЗ КРИЗИСА В КРИЗИС ПЕРЕЛЕТАЯ...

с пиковыми месяцами прошлогоднего локдауна, когда и Россия, и весь остальной мир находились в глубоком минусе. И вот на этом вроде бы оптимистическом фоне зампред ЦБ впроброс, как о само собой разумеющемся, говорит о новом кризисе.

Увы, но плохие новости звучат более естественно и правдиво, нежели добрые вести. И доверия к ним больше. Такова историческая данность, подкрепленная фактами и личным опытом каждого. Уроки минувших десятилетий отечественные власти усвоили плохо — они научились преодолевать кризисы, но им никак не удается справиться с более сложной, стратегической задачей — вывести экономику на траекторию развития. Такого развития, которое бы обеспечило стране бескризисное существование, стало непрошибаемым барьером для любых «черных лебедей».

Читайте 2-ю стр.

И ВНОВЬ ПРОДОЛЖАЕТСЯ ЗНОЙ

ГЕННАДИЙ ЧЕРКАСОВ

Такой вереницы высоких температур метеорологи не припомнят

Москва пребывает во власти мощной, если не сказать аномальной волны тепла, пришедшей к нам со стороны Ирана. Почти по-африкански знойное солнце притупляет реакции, граждане, словно вареные, спасаются от него в приятной прохладе метро и офисов. Но скоро эта восточная сказка закончится — синоптики не исключают, что она сменится мощным западным циклоном, который принесет ливни и грозы. Наш эксперт, ведущий метеоролог Гидрометцентра РФ Марина Макарова рассказала о характере текущей погоды, о том, как долго она еще продержится и к чему готовиться уже через два дня.

Читайте 4-ю стр.

Гульназ Фатхлисламова.

УТОНУВШАЯ В СЛЕЗАХ

Высокопоставленных экс-полицейских, которые проходили обвиняемыми в изнасиловании дознавательницы в Уфе, отправили в колонию на 7 лет

23 июня Верховный суд Башкирии отправил в колонию трех бывших высокопоставленных полицейских, которые проходили обвиняемыми по громкому делу об изнасиловании дознавательницы в Уфе.

Суд приговорил Павла Яромчука к пяти годам и шести месяцам колонии. Салавата Галиева и Эдуарда Матвеева отправили в колонию на семь лет.

Читайте 7-ю стр.

СВОБОДНАЯ ТЕМА

Евгений ЯМБУРГ, заслуженный учитель РФ

С ВЕЩАМИ НА ВЫХОД

Читайте 4-ю стр.

ПОДРОСТКА УБИЛИ СОЛНЦЕ И РАБОТА?

От теплового удара, возможно, скончался в Новой Москве 23 июня 16-летний школьник, который помогал родному дяде в строительных работах. Следственный комитет назначил проверку по факту смерти несовершеннолетнего.

Как стало известно «МК», родственник погибшего, строитель по профессии, с напарником был занят на работах в частном доме в деревне. Мужчины взяли с собой 16-летнего паренька, чтобы тот обучался ремеслу. В тот день они бурили скважину, чтобы подвести в дом воду.

После полудня мужчины ненадолго отъехали на другой объект — там надо было помочь опустить кольца в колодец. Подростка они оставили приглядывать за хозяйством.

Когда рабочие вернулись, паренек лежал на правом боку на краю вырытой канавы для водоснабжения и был уже мертв. На его теле не было ни одной раны. Сначала родные подумали, что он получил удар током от погружного насоса, — впрочем, рабочие с подобным никогда не сталкивались. Да и следов входа тока на теле нет.

По предварительным выводам судмедэксперта, речь идет о тепловом ударе — температура в среду достигала +38 градусов. Родом погибший из Волгоградской области, в Московский регион перебрался с семьей. Его мать — продавщица продуктового магазина.

Медики напоминают, что в жару даже кратковременное пребывание под палящими лучами солнца может закончиться плачевно. И уже тем более нельзя заниматься на солнцепеке тяжелым физическим трудом.

ДВОРНИК ПОЙМАЛ МУХУ УХОМ

«Веселую» ночь устроило 21-летнему уроженцу Таджикистана неизвестное насекомое, которое во время сна проникло к нему в ухо. Молодой человек не смог избавиться от гадкого создания самостоятельно и вызвал «скорую».

Ночной переполох в сторожке на автобазе подмосковного Подольска случился в четверг, 24 июня. Молодой человек, который буквально месяц назад приехал вслед за братом в Россию на заработки и устроился дворником, проснулся посреди ночи от боли в ухе. Он явственно почувствовал, как внутри слухового органа кто-то копошится. К неприятным ощущениям прибавилась частичная потеря слуха — работяге показалось, что он начинает глохнуть. Он поднял на ноги брата и друзей, и они начали запихивать ему в ухо карандаши, солому и трубочки для коктейлей — все, что нашли под рукой. Однако достать ушного «гостя» не смогли. К тому же тот не прекратил своей бурной деятельности. Ребята поняли, что невидимый враг притаился слишком глубоко, и решили обратиться к медикам. «Скорая» отвезла молодого человека в приемное отделение местной ЦГБ, где ему промыли ухо. Во время очистительной процедуры выплыл и виновник — насекомое, похожее на большую муху.

Дежурная бригада: Лев СПЕРАНСКИЙ, Светлана РЕПИНА, Екатерина СВЕШНИКОВА, Олег ШАДЫХАНОВ, Дарья ФЕДОТОВА и др

telegram:@mk_srochno

В НОМЕР! срочно!
+7(495) 707-29-98, mknews@mk.ru

ПОСАДИТЬ ЭКС-АДВОКАТА КРИМИНАЛЬНОГО АВТОРИТЕТА НЕ ПОМЕШАЛ ПЛОХОЙ ИММУНИТЕТ

К 2,5 года колонии 24 июня приговорил Никулинский районный суд Москвы Александра Вершинина — бывшего адвоката преступного авторитета Василия Христофорова по кличке Вася Воскрес. Несмотря на то, что бывший юрист, проходивший по делу о мошенничестве, уже через полгода может выйти на свободу, его защита будет обжаловать приговор: отправка Вершинина в колонию опасна для его жизни.

Вершинин также был лишен права заниматься адвокатской деятельностью на три года. Еще один фигурант дела — предприниматель Алексей Добрынин — приговорен к 3,5 года колонии. Ранее был вынесен приговор и третьему фигуранту дела, бывшему сотруднику ГУУР МВД РФ Владиславу Шаповалову: суд назначил экс-полицейскому три года колонии общего режима.

Напомним, что Вершинин, Шаповалов и Добрынин, согласно материалам дела, за 300 тысяч долларов обещали «притормозить» якобы появившееся уголовное дело, позволяющее привлечь авторитета Васю Воскреса по статье 210.1 УК РФ «Занятие высшего положения в преступной иерархии».

Как сообщил «МК» адвокат Алексей Кирсанов, его подзащитный признал, что обещал передать взятку. Как сообщил во время процесса в Никулинском суде сам Вершинин, к нему обратился Добрынин и спросил, является ли тот адвокатом Христофорова. Получив утвердительный ответ, он сообщил, что у того есть некие проблемы. Вершинин тут же позвонил своему доверителю и передал телефонную трубку. Чуть позже Вершинину поступило указание взять 300 тысяч долларов и отдать третьему лицу. При этом никаких материальных выгод или благ он для себя не получил.

— Будем подавать апелляционную жалобу на приговор, — говорит Кирсанов. — У человека два заболевания, которые входят в перечень заболеваний, препятствующих отбыванию наказания. У него инвалидность III группы и очень тяжелая форма диабета, он инсулинозависимый. Кроме того, у него напрочь убит иммунитет. В связи с нынешней эпидемиологической обстановкой отправлять человека с такими заболеваниями в колонию — то же самое, что отправить на тот свет. Не говоря уже о сложных отношениях, которые сложились у него с криминальным миром.

При этом защитник подтвердил, что в материалах дела не упоминается человек по имени Василий Христофоров.

— Его обвиняли в «обещании или предложении посредничества во взяточничестве». Кому он обещал? Об этом ничего не сказано, — пояснил адвокат.

ЛЕС ОБЛЫСЕЛ ИЗ-ЗА ХОРОШЕГО АППЕТИТА ГУСЕНИЦ

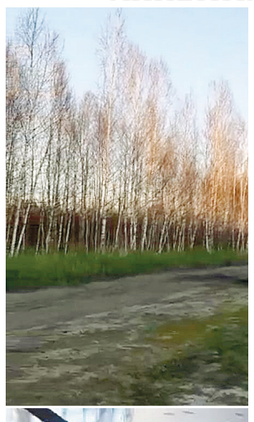

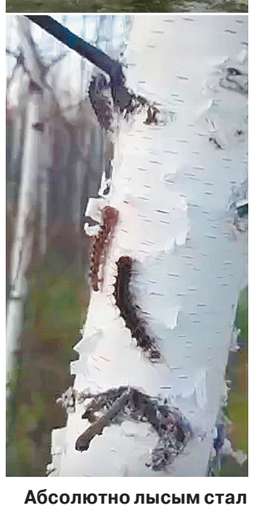

Абсолютно лысым стал в одночасье лес в двух километрах от поселка Туголесский Бор в городском округе Шатура в Подмосковье. На территории радиусом 10 километров на деревьях совсем не осталось листвы.

Об экологическом бедствии первыми заявили жители поселка и разместили фотофакты в социальных сетях. На снимках видно, как листву и траву пожирают отвратительные гусеницы, которые буквально облепили оставшуюся зелень. Сначала люди приняли этих насекомых за травяных коконопрядов, которых в народе зовут каннибалами, — такие гусеницы способны напасть на своих сородичей и высосать из них жизненные соки, если начинается засуха и не хватает влаги. Однако народные эксперты ошиблись, каннибалы едят только траву, а не листву, и лесным вредителем оказался непарный шелкопряд. По словам энтомолога, заведующего лабораторией защиты леса ВНИИ лесоводства и механизации лесного хозяйства Юрия Гниненко, это насекомое уничтожает березу, дуб и другие лиственные растения. К сожалению, бороться с ним этим летом уже поздно. «Сейчас уже началось окукливание, поэтому никакие меры защиты не имеют смысла. К ним теперь надо приступать следующей весной — опрыскивать деревья пестицидами или в порядке эксперимента применять особый вирус либо энтомофаг», — заявил ученый.

В шатурском филиале Мособлеса «МК» пояснили, что экологическая катастрофа разразилась не на землях лесного фонда, а на поселковой территории. Власти муниципалитета уже обратились к лесникам за консультацией, и осенью те помогут чиновникам выстроить стратегию защиты поселкового леса. По мнению лесничих, вспышка численности гусениц связана с тем, что зимой лесная подстилка, где зимуют коконы этого насекомого, не промерзла благодаря толстой перине из снега, а весной до коконов не добрались заморозки.

ОТЕЦ-ОДИНОЧКА ПРЕВРАТИЛСЯ В ПЕДОФИЛА ПОСЛЕ УХОДА ЖЕНЫ

Одинокий 49-летний отец на протяжении полутора лет насиловал своих сыновей в Орехово-Зуеве Московской области. Мерзавца задержали после того, как один из мальчиков пожаловался своей непутевой матери, которая жила отдельно от семейства.

Как стало известно «МК», 23 июня в полицию обратилась 63-летняя бабушка школьников, которая в свою очередь узнала гнусную историю от своей дочери — их матери.

Женщина рассказала, что 35-летняя мать внуков Дарья (все имена изменены) давно ушла от мужа к другому мужчине. На воспитание горемамаша оставила супругу двух малолетних сыновей — Витю и Валеру. Молодой женщине, которая любила выпить, не уделяла внимания мальчикам, не нужна была обуза. Отец-одиночка как мог присматривал за пацанами, периодически на помощь ему приходила бабушка. Ребята исправно ходили в школу, а их папа трудился электромонтажником на одном из предприятий и тем самым кормил семью. Но оказалось, что за относительным благополучием скрывались ужасные вещи. Вскрылись они после того, как мать встретила на улице младшего сына, 10-летнего Витю. Тот пожаловался ей, что папа заставляет его и 16-летнего брата заниматься с ним сексом, как вместе, так и по отдельности. Продолжается это с лета 2019 года.

Женщина прибежала домой к своей матери, которая жила отдельно, и с порога в грубой форме начала предъявлять женщине претензии, что та очень плохо следит за своими внуками. Шокированная женщина, бросив все дела, помчалась в полицию. Отца задержали, мужчина во всем признался и дал показания. Сейчас он проверяется на причастность к другим аналогичным преступлениям.

В отношении Дарьи сейчас собирается материал о лишении ее родительских прав. Витя и Валера, по всей видимости, будут жить под опекой бабушки.

Как сообщила помощник руководителя ГСУ СК по Московской области Анна Тертичная, в отношении задержанного возбуждено уголовное дело по пункту «а» части 3 и пункту «б» части 4 статьи 132 УК РФ («Насильственные действия сексуального характера»), решается вопрос об избрании меры пресечения.

ФЕМИДА НАШЛА «НЕХОРОШИЕ» БОЛЕЗНИ У ПАРЫ ПОЛИЦЕЙСКИХ

Ожесточенными судебными баталиями и, возможно, даже уголовным делом закончится развод двух уже бывших полицейских. Экс-сотрудники одного из подмосковных управлений МВД сначала поссорились из-за «голых» фото, а потом обвинили друг друга в заражении венерическими болезнями.

Как стало известно «МК», страсти в семье бывшего начальника дежурной части Станислава Борисова (все данные изменены) и его бывшей подчиненной Елены кипят примерно с 2016 года. К этому времени пара была вместе уже три года, в 2015-м у них родилась дочь. Тогда мужчина заметил в телефоне супруги сообщения от абонента под именем «блондин». Незнакомец просил у женщины прислать фотографии. На семейном «допросе» Елена призналась, мол, отправляла «обнаженку» бывшим друзьям, чтобы поднять самооценку, и просила мужа не бросать ее, но Станислав был непреклонен. Пара разводилась далеко не мирно. Обоим пришлось уволиться из органов после того, как женщина заявила о побоях. Уже после того, как в суде был определен порядок встреч отца с дочерью, мужчина пожаловался, что бывшая не дает ему видеться с ребенком, так как у него якобы обнаружены заразные венерические заболевания. Оскорбленный Станислав сам подал иск в суд. Фемида сделала запрос в КВД. Ответ пришел неожиданный: в документе сообщалось о наличии «нехороших» болезней у Елены. После этого стороны еще не раз сыпали в адрес друг друга взаимные обвинения в заведомо ложных доносах и распространении порнографии.

По данным «МК», на днях следователи назначили проверку по статье УК РФ «Нарушение неприкосновенности частной жизни» в отношении Станислава. Бывший коп с 2017 по 2019 год якобы незаконно распространил сведения о жизни Елены, составляющие семейную тайну. Как отмечает сам Борисов, речь идет о его заявлении в полицию на бывшую жену, к которому он приложил интимные изображения супруги и сведения о ней. Но проверка, скорее всего, не даст результатов, ведь заявление в органы не является нарушением закона.

МК СЕГОДНЯ

NON-STOP

Подготовила Елена КОРОТКОВА

КАДР

AP

Это Швейцария, а не Крым. Гроза, обрушившаяся на Крессье, Фрошо и близлежащие города, вызвала наводнение и сель. Жертв нет, но материальный ущерб существенен: пострадало 75 зданий, селем унесло десятки автомашин. В полицию поступило около 500 звонков от пострадавших.

КРИМИНАЛ

АМЕРИКАНСКИЙ БИЗНЕСМЕН МАКАФИ НАЙДЕН МЕРТВЫМ

Создатель антивируса и основатель компании McAfee Джон Макафи найден мертвым в камере испанской тюрьмы Brians 2 под Барселоной. Предположительно, бизнесмен совершил самоубийство после того, как впал в отчаяние, проведя в заключении девять месяцев. Таинственная смерть Макафи наступила через несколько часов после того, как Национальная судебная коллегия Испании решила экстрадировать его в Соединенные Штаты, где ему грозило длительное тюремное заключение. Сам предприниматель ранее заявлял, что, вернувшись на родину, проведет остаток жизни в неволе.

СПРАВКА “МК”

В конце 2020 года бизнесмена задержали по запросу минюста США, обвинившего его в уклонении от уплаты налогов. По версии прокуратуры штата Теннесси, ведущей расследование, в 2016–2018 годах Макафи не заплатил налоги с дохода в размере 23 миллионов долларов, заработанных на лекциях, продвижении криптовалют и продаже прав на историю своей жизни для документального фильма. Сам предприниматель утверждал, что не собирается ни при каких обстоятельствах лишать себя жизни, а также что на него охотятся «первые лица» США — даже сделал специальное тату на всякий случай: «замочен» (whacked).

INSTAGRAM

ЦИТАТА

Пресс-секретарь Российского союза туриндустрии Ирина ТЮРИНА:

«Туроператоры, скорее всего, будут возвращать деньги в соответствии с договором, то есть со штрафными санкциями, и чем ближе дата поездки, тем больше штрафы».

Так в РСТ прокомментировали нерадостную новость о том, что курорты Краснодарского края с 1 августа закроют для не привитых от коронавируса. Об этом сообщил губернатор Краснодарского края Вениамин Кондратьев. Пресс-секретарь РСТ не исключает, что подобными заявлениями власти региона пытаются стимулировать отдыхающих прививаться, а к 1 августа запрет может быть снят. Но ограничения уже сейчас могут напугать потенциальных курортников. И сезон, который «обещал быть лучшим за долгую историю внутреннего туризма», рискует сорваться.

ШОК

ТРУП ЗАГАРУ НЕ ПОМЕХА

Накрывшая Россию жара, похоже, отбивает у людей простые человеческие чувства. В Нижнем Новгороде отдыхающие продолжали загорать и веселиться рядом с трупом утонувшего молодого человека. Видео необычной ситуации выложил Telegram-канал «Нижний №1». На кадрах видно, как тело с головой, замотанной пакетом, лежит у мостков, а рядом дети качаются на качелях, прямо рядом с телом люди лежат на одеялах, расслабляясь под лучами солнца. «Это Щелоковский хутор сейчас. Мертвый человек в воде, рядом с ним отдыхающие спасаются от жары. Чтобы не пугать людей, на голову бережно надели пакет», — подписал видео автор ролика. Как выяснилось, в воде погиб 23-летний молодой человек, купавшийся в неустановленном месте.

Нижний № 1

ФОТОФАКТ

Под завалами рухнувшей многоэтажки в Сафсайде штата Флорида спасатели ищут выживших. Несколько секций 12-этажного здания, находящегося в городке близ Майами, внезапно сложились в 2 часа ночи по местному времени. Жилой комплекс Champlain Towers, построенный 40 лет назад, находится на берегу океана — напротив знаменитых пляжей Майами-Бич. В сложившемся здании — более ста квартир, предназначенных для сдачи отдыхающим. Сколько людей находится под завалами — неизвестно. На момент подписания номера говорили об одном погибшем. На месте происшествия работало более 80 единиц техники. Причины произошедшего непонятны, их предстоит выяснить.

AP

ПРАВИТЕЛЬСТВО

МЕТАЛЛУРГОВ ЛАСКОВО ЗАСТАВИЛИ ДЕЛИТЬСЯ

Первый вице-премьер Андрей Белоусов объяснил, что изъятие 160 млрд — это не наказание

Чиновники выполнили угрозу забрать деньги у «нахлобучивших» государство металлургов. С 1 августа по 31 декабря 2021 года вводятся экспортные пошлины на всю продукцию металлургических компаний — мера должна принести в бюджет порядка 160 млрд руб. В правительстве подчеркивают, что это ни в коем случае не наказание металлургов и вообще у бизнеса изымается лишь небольшая — 20–25% — часть сверхприбыли, которая к концу года достигнет 2,1–2,3 трлн руб. Когда в декабре прошлого года пошлинами наказывали сельхозпроизводителей, которым даже не снились такие доходы, их прямо обвиняли в жадности.

Кому война, а кому мать родна. Кому пандемия, а кому сверхприбыли. В числе последних благодаря мировой конъюнктуре (и, в частности, Китаю, экономика которого, похоже, даже не заметила коронавируса) оказались российские металлурги. В 2020 году они увеличили свои доходы в разы. А по итогам первого квартала 2020 года получили прибыль в объеме 570 млрд руб. — это в 3,5 раза выше, чем за аналогичные периоды 2017, 2018 и 2019 годов. «К концу года металлурги могут заработать 2,1–2,3 трлн руб.», — констатировал на заседании кабмина глава Минэка Максим Решетников.

Считать деньги в чужом кармане вроде бы не принято. Да и металлургические компании, во-первых, исправно платят налоги. А во-вторых, следуют в фарватере решений самого правительства, провозгласившего курс на увеличение доли несырьевого экспорта. Беда в том, что мировые цены потащили за собой внутренние, и к такому шоку российская экономика оказалась не готова. Если от ценников на подсолнечное масло, яйца и муку глаза вылезали из орбит преимущественно у рядовых покупателей, то на этот раз за голову схватились сами чиновники. Под угрозой срыва оказался святая святых — гособоронзаказ, а также целый ряд важных для государства строительных программ. «Особо остро стоит вопрос удорожания строительства социальных и инфраструктурных объектов. Возникают риски расторжения заказов, срыва сроков и так далее, если не будут найдены источники финансирования этого удорожания», — заявил Решетников.

Первый вице-премьер Андрей Белоусов еще в мае предупреждал: металлурги «нахлобучили» государство в части капитальных вложений и гособоронзаказа примерно на 100 млрд руб. и должны будут вернуть эти деньги в бюджет. Тогда речь шла об изъятии сверхдоходов через повышение налога на добычу металлов. А введение экспортной пошлины считалось крайней мерой — ведь в таком случае ратующие за наращивание экспорта власти оказывались в роли унтер-офицерской вдовы, которая сама себя высекла. Однако после нескольких раундов переговоров (в том числе с участием президента) НДПИ решили не трогать: ведь с января 2021 года ставка этого налога для металлургов и так выросла в 3,5 раза. «Предлагается ввести временные экспортные пошлины на ключевые товары черной и цветной металлургии с 1 августа по 31 декабря 2021 года включительно», — огласил Решетников, уточнив, что речь идет о широкой номенклатуре — прокат, арматура, проволока, слитки и т.д. По словам чиновника, до конца года объем собираемых пошлин составит 160 млрд руб., те существенно больше, чем обещал Белоусов.

Глава Минпромторга Денис Мантуров, который до последнего пытался «отбить» металлургов от изъятий, поспешил заявить, что пошлины — это мера вынужденная. А главное — щадящая. Хуже было бы, если б власти пошли по пути Китая, отменившего возврат экспортного НДС. Или США с Британией, которые в разное время вводили отдельные налоговые режимы на сверхдоходы крупных корпораций. С точки зрения потерь это было бы «очень суровой инициативой» и на порядок жестче пошлин, подчеркнул Мантуров. В российском варианте правительство забирает у компаний только 20–25% ожидаемых сверхприбылей.

«Введение пошлин — это не наказание для металлургов», — чуть ли не извинялся перед бизнесом Андрей Белоусов. Он отметил, что власти очень ценят работу металлургических компаний, понимают, что они несут большую социальную и экологическую нагрузку. А также всячески приветствуют их планы по развитию экспорта. «Но мы должны защитить нашего внутреннего потребителя от того, что происходит сейчас на мировых рынках», — оправдывался вице-премьер. Полгода назад в аналогичной ситуации власти прямо обвиняли сельхозпроизводителей в жадности. Но после «нахлобучивания» Путин попросил чиновников хотя бы на словах быть помягче с бизнесом, рассказывают источники.

Средства, вырученные от пошлин, правительство собирается направить на компенсацию удорожания бюджетных строек и продукции гособоронзаказа. При этом коммерческие объекты — в первую очередь новостройки, естественно, продолжат дорожать, т.к. снижения цен на арматуру и металлоконструкции в ближайшее время, по словам Решетникова, не предвидится. По оценкам участников рынка, к концу года себестоимость строительства должна увеличиться минимум на 16%. При средней реальной зарплате в РФ на уровне 45–55 тыс. руб. «квадрат» жилья в целом по стране уже стоит более чем вдвое, а в Москве вчетверо и даже впятеро дороже. Введение пошлин на металл остановить эту безумную гонку, увы, не сможет.

Елена ЕГОРОВА.

Меньше чем за месяц риторика Белоусова резко изменилась.

ROSCONGRESS.ORG

ЗЛОБА ДНЯ

ИЗ КРИЗИСА В КРИЗИС ПЕРЕЛЕТАЯ...

с 1-й стр.

Все последние кризисы — и 2008-го, и 2014-го, и 2020-го годов — отягощались системными изъянами, такими как гипертрофированная роль государства в экономике, жесткая привязка к ценам на нефть и внешним рынкам капитала, правовая незащищенность малого и среднего бизнеса, низкая конкуренция, неэффективность госпредприятий и госинститутов, высокая инфляция, стагнирующие доходы и платежеспособный спрос. К слову, министр Решетников умолчал о разгоне потребительских цен, темпы роста которых на излете весны достигли 6%. А ведь это тоже аномальный рост — только аномалия в другую сторону...

Поводов для оптимизма, откровенно говоря, мало. Судя по заявлению Заботкина, разрекламированное восстановление экономики произойдет не скоро. Хотя бы потому, что Россию накрыла новая волна коронавируса, с убийственным индийским штаммом. Все новые регионы вводят ограничения для непривитых (а это 89% населения) и приезжих. Да, рестораны и кафе продолжат работать, но без огромной доли прежних посетителей и без какой-либо поддержки со стороны государства.

А тут еще аналитики, включая правительственных, вполне обоснованно сгущают краски. Например, Счетная палата со своей стороны предупредила об опасности нового макроэкономического кризиса в стране. Ее эксперты были вполне конкретными в объяснениях: ускоренный рост объемов ипотечного кредитования не соответствует темпам жилищного строительства, разгоняет цены на недвижимость и, соответственно, раздувает долговой пузырь на этом рынке, говорится в отчете контролирующего ведомства. Ипотечный ажиотаж привел к тому, что россияне, 50% которых зарабатывают 30–40 тысяч рублей в месяц, все чаще берут потребительский кредит для выплаты первоначального взноса. По данным ЦБ, на май 2021 года банки выдали жилищных займов на 10,5 трлн рублей, а в конце первого квартала долговая нагрузка достигла 12% располагаемых доходов граждан. Эти риски чреваты полномасштабным банковским кризисом. Он, по оценке Центра макроэкономического анализа и краткосрочного прогнозирования, начнется уже весной 2022 года.

Преодолев каждую новую рецессию, российская экономика снова и снова оказывается в глухом, но до боли знакомом тупике стагнации. Этот вечный перелет из кризиса в кризис и есть ее естественное состояние, с которым давно свыклись и обыватели, и сильные мира сего.

Георгий СТЕПАНОВ.

РЕПЛИКА

Инна ДЕГОТЬКОВА, корреспондент отдела экономики

ПРИНУЖДЕНИЕ К «МИРУ»

Россиянам не оставили выбора для получения пенсий по безналу

С 1 июля социальные выплаты и пенсии можно будет получать только на карту «Мир». Банк может быть любой, а вот платежная система — только одна, национальная. На международные Visa и MasterCard деньги зачисляться не будут, хотя они и положены пенсионерам по закону. Переход на карты национальной платежной системы необходим, чтобы «обеспечить сохранность денежных средств в нестабильной внешнеполитической обстановке» — так объясняет Пенсионный фонд России (ПФР) добровольно-принудительный перевод выплат на «Мир». «Добровольный» — потому, что у получателей формально есть альтернатива: забирать пенсии на почте или в обналичивать в банке со счета, не привязанного к карте. Понятно, что в XXI веке такой «дедовский» способ мало кого прельщает даже из пожилых людей. Однако современный метод расчета — с помощью банковской карты — строго ограничен одной платежной системой, а это уже не что иное, как принуждение.

Кстати, перевести социальные выплаты и пенсии на «Мир» должны были еще с 1 июля прошлого года. Из-за пандемии этот срок продлевали несколько раз. Но вот, кажется, наступил предел — больше переносить срок вперед не будут. А ведь пенсионеры по-прежнему остаются категорией, для которой ковид опаснее всего. Вдобавок сейчас идет третья волна коронавируса. Это к тому, что практически наверняка многие не успели оформить переход на карты национальной платежной системы. Хотя точные данные на этот счет почему-то никто из заинтересованных ведомств не раскрывает.

Справедливости ради, оформить карту «Мир» в крупных банках можно дистанционно и получить на дом с доставкой. Правда, для этого нужно разбираться в цифровых сервисах и ориентироваться на сайте банка, не говоря о том, что далеко не у всех пожилых есть компьютеры или смартфоны. Тем не менее власти ненавязчиво просят граждан поторопиться с переходом на «Мир». Хорошо еще, что обслуживание таких пенсионных карт бесплатное.

А что будет, если все-таки кто-то не успеет? Тогда пенсионеры рискуют остаться без выплат в июле. Их зачислят только тогда, когда в ПФР придут реквизиты карты «Мир» конкретного получателя. Кстати, сообщить данные о карте тоже должны сами граждане. Нужно написать заявление, в котором указывается двадцатизначный номер карты. Тут тоже есть два варианта. Для продвинутых — дистанционный, с помощью личного кабинета банка или портала Госуслуг. Для остальных — очный, через отделение ПФР или МФЦ.

Строго говоря, если не успеть с оформлением карты в июле, деньги никуда не денутся. Если человек получал их в своем банке на карту другой платежной системы, то банк просто откроет счет, не привязанный к карте вообще. В этом случае средства можно получить через кассу банка или через личный кабинет перевести с текущего счета на действующую карту (снова способ для продвинутых). Но ведь не секрет, что многие старики тянут от пенсии до пенсии, и им любые задержки — ножом по сердцу.

Карта «Мир» шагает по России семимильными шагами: переход на нее активно стимулируют денежные власти, правда в основном безапелляционно. Предпринимателей обязали принимать карты национальной системы, не оставив выбора. Пенсионерам тоже, по сути, не дают конкурентной альтернативы. Куда больше людей вдохновляют скидки по карте «Мир». Например, большой популярностью пользуется программа туристического кешбэка при оплате тура по России картой национальной платежной системы. Ради возврата 20% тысячи людей сами с удовольствием оформили «Мир». Другой вопрос: будут ли они пользоваться этими картами дальше? Да и с убийством «второго зайца» — развитием внутреннего туризма — перестарались. На российские курорты из-за закрытых границ поехало столько людей, что за каждый лежак на пляже и порцию мороженого приходится биться не на жизнь, а на смерть. Мораль: конкуренцию не просто так придумали, у людей всегда должен быть выбор. Отсутствие выбора «Миром» не кончится...

АГН «МОСКВА»

SOSEDI

ЕВРОСОЮЗ ВЫНЕС ПРИГОВОР ЛУКАШЕНКО

В ответ глава Белоруссии готов ввести военное положение

Евросоюз ввел секторальные санкции против Белоруссии. Европейцы запретили торговать с Минском калийными удобрениями, нефтепродуктами, табачными изделиями и сырьем для них. Кроме того, запрещено оказывать финансовую поддержку Белоруссии, передавать белорусам технологии и оборудование для слежения в Интернете, продукцию военного и двойного назначения. Глава Белоруссии Александр Лукашенко отреагировал на случившееся заявлением о готовности ввести в республике военное положение.

«Мы этим мерзавцам по ту сторону границы должны показать, что их санкции — это их бессилие», — заявил Лукашенко. Специально для этого он раздал генеральские звания помощнику президента по Гродненской области Юрию Караеву и губернатору области Владимиру Каранику. Как именно генералы будут бороться с экономическим кризисом, не ясно, но Лукашенко приказал им, чтобы «никакого проседания не было».

Проседания избежать вряд ли удастся, ведь только от различных налогов и сборов с производителей сигарет республика ежегодно получала около 600 миллионов долларов. Что касается торговли нефтепродуктами, то в 2020 году правительство Белоруссии рассчитывало получить от нее 476,4 миллиона долларов при цене в 60 долларов за баррель нефти марки Urals. Крупными покупателями белорусских нефтепродуктов до недавнего времени являлись Украина и Нидерланды. Теперь же белорусские власти надеются продавать свой товар через посредников, чтобы обойти санкции.

Чуть лучше ситуация обстоит с калийными удобрениями. На долю европейцев приходилось чуть больше 8% белорусских поставок. Главными покупателями являются США, Китай, Индия и Бразилия. Если американцы могут отвалиться вслед за европейцами, то в решимости остальных и дальше приобретать белорусский товар сомнений нет. В частности, Китай неоднократно выступал против санкционного давления на Минск. В принципе это неудивительно — режим Лукашенко поставляет Пекину удобрения по низким ценам: 220 долларов за тонну.

Под финансовой поддержкой, которой отныне лишен Минск, имеются в виду кредиты, страховки и так далее. Ранее в ЕС заявили, что не будут перечислять Минску инвестиционную помощь в размере 3 миллиардов долларов, зато готовы отдать эти деньги новому руководству Белоруссии, которое будет развивать республику по демократическому пути. Кроме того, с формулировкой «извлекал выгоду из режима Лукашенко» санкции наложили на российского олигарха Михаила Гуцериева, который годами развивал в Белоруссии свой нефтеперерабатывающий бизнес. Из этого некоторые эксперты уже сделали вывод, что Евросоюз ясно дает понять, что пытается запретить сотрудничать с Лукашенко не только своим гражданам, но и вообще кому бы то ни было.

Под санкциями также оказались такие белорусские гиганты, как МАЗ и БелАЗ, «Белаэронавигация». До этого в черном списке оказалась «Белавиа». Плюс почти полностью потеряла смысл вся транспортная инфраструктура, которая связывала Минск с Евросоюзом.

По словам белорусского экономиста Ярослава Романчука, в результате новых санкций Евросоюза Белоруссия потеряет 10–15% ВВП. «Республика потеряла транзитный потенциал, заморожены инвестиции на десятки миллиардов долларов... При этом Лукашенко предлагает переводить Белоруссию в режим военного коммунизма. Как страна сможет существовать в таком режиме, непонятно. Белорусы уже страдают от инфляции и полной неспособности властей обеспечить стабильность и безопасность республики, а теперь они столкнутся с ситуацией, которая будет сопоставима с развалом Советского Союза. В первом квартале 2021 года дефицит бюджета составлял 4,5% ВВП. Теперь же обрушатся основные источники дохода», — заявил «МК» Романчук.

«Вопрос в том, какие схемы будут разработаны для обхода европейских санкций, чтобы избежать полного стопора экономики. При этом раньше Белоруссия могла рассчитывать на получение от России 1,5 миллиона долларов, а теперь ей нужно 10 миллиардов долларов (около 13–15% ВВП Белоруссии), чтобы пережить санкционный удар. Вряд ли Москва даст эти деньги. Скорее российским бизнесменам передадут какие-то белорусские активы, чтобы они полностью не обанкротились. В частности, продать могут «Беларуськалий», «Белавиа», МАЗ и БелАЗ, — заключил экономист.

Напомним, нынешний пакет санкций стал четвертым по счету, вводить их начали сразу после президентских выборов, не признанных на Западе.

«Будут ли из-за этого протесты? Из-за санкций их не будет. Протесты бывают из-за уровня и образа жизни. Сегодня белорусы не согласны с тем, как власти поступают в их отношении. Вообще было бы хорошо, если бы в стране не возобновились бы протесты, а начался диалог между властью и обществом, — заявил «МК» бывший кандидат в президенты Белоруссии, глава движения «Говори правду» Андрей Дмитриев. — Правящая элита должна понять, что у нас общее будущее, поэтому чем быстрее они начнут отпускать политических заключенных, остановят машину репрессий и начнут диалог, тем лучше будет для Белоруссии».

Артур АВАКОВ.

PRESIDENT.GOV.BY

Лукашенко к военному положению готов.

ИНИЦИАТИВА

РОМАН РОМАНЕНКО ПРИНЯЛ УЧАСТИЕ В ОТКРЫТИИ ВЫСТАВКИ, ПОСВЯЩЕННОЙ КОСМОНАВТУ АЛЕКСЕЮ ГУБАРЕВУ

Депутат Госдумы, летчик-космонавт, Герой России Роман Романенко вместе с коллегами-космонавтами открыл в Московском музее космонавтики на ВДНХ выставку «Орбита жизни Алексея Губарева», посвященную этапам жизненного и профессионального пути летчика-космонавта, дважды Героя Советского Союза Алексея Александровича Губарева. В 2021 году исполнилось 90 лет со дня его рождения, а 2020 год был юбилейным для первого полета Губарева.

«Я с радостью принял приглашение, потому что событие для меня знаковое. С семьей Алексея Александровича я знаком с детства, мы были соседями. Он был для меня одним из примеров самоотверженности и настойчивости в достижении цели. Его вклад в развитие пилотируемой космонавтики трудно переоценить: с его первого полета началось использование долговременной орбитальной станции «Салют-4», а во время второго полета была открыта уникальная программа «Интеркосмос», — отметил Роман Романенко.

Отметим, что в подготовке выставки принимала участие дочь летчика-космонавта Ольга Губарева, которая передала для экспозиции личные вещи героя: парадный китель генерал-майора, вещи из повседневной жизни космонавта, отражающие его увлечения, — теннисную ракетку и фотоаппарат. Кроме этого на выставке можно увидеть тренировочный нагрузочный костюм «Пингвин», летную куртку и шлемофон Алексея Губарева, документы, бортовую инструкцию и другие экспонаты.

Красную ленту на торжественной церемонии открытия перерезали Роман Романенко и его коллеги — космонавты Александр Лавейкин, Валерий Токарев, Сергей Залётин.

Напомним, всего за два полета Алексей Губарев находился в космосе 37 дней 11 часов 35 минут 45 секунд. В 1981 году он покинул отряд космонавтов, но продолжал службу на командных должностях в Центре подготовки космонавтов имени Ю.А.Гагарина. В 1982 году защитил кандидатскую диссертацию, он автор 16 научных работ и «Притяжение невесомости» и «Орбита жизни». Именем Алексея Губарева названа малая планета № 2544.

Выставка «Орбита жизни Алексея Губарева» продлится до декабря 2021 года.

ПОДМОСКОВЬЕ

КОНСТАНТИН СЕМЕНЕЦ

ДОРОГОЙ ДОБРЫХ ПЕРЕМЕН

Андрей Воробьев обсудил со студентами колледжа перспективы работы, проверил ход строительства дома-интерната и дороги к месту паломничества в Сергиевом Посаде

«У меня растут года, будет и семнадцать. Где работать мне тогда, чем заниматься?» Эти строки Владимира Маяковского становятся особенно актуальными для тысяч юношей и девушек в первые летние месяцы. Школьные экзамены позади, и встает вопрос о выборе будущей профессии. В последние годы особую популярность приобретают прикладные рабочие специальности. Обучение в колледже — это возможность получить востребованную, а зачастую и редкую специальность, и в перспективе найти хорошо оплачиваемую работу. А проявить свой талант еще во время учебы и познакомиться с будущими работодателями позволяют конкурсы профессионального мастерства, проводимые среди студентов.

В Сергиевом Посаде губернатор Подмосковья Андрей Воробьев обсудил перспективы работы с молодыми участниками «TUBESKILLS'2021» — соревнований, традиционно организуемых местным трубным заводом.

А еще он проконтролировал ход капитального ремонта в Сергиево-Посадском доме–интернате слепоглухих для детей и молодых инвалидов и строительство дороги к православной святыне — Гремячему ключу.

Кузница молодых профессионалов

Работа в цехе спорится. Да так, что искры летят во все стороны. Собственно, может ли быть по-другому, когда за победу на областном конкурсе профессионального мастерства «TUBESKILLS'2021» соревнуются будущие сварщики и электромонтажники? Этот смотр регулярно проводит Загорский трубный завод на площадке Ресурсного центра трубной промышленности Сергиево-Посадского колледжа.

— Я видел, как знакомые проводили сварочные работы, когда мы в гараже сидели, — рассказывает Сергей Шатров, студент 2-го курса. — Я помогал друзьям, мне очень понравилась сама структура сварки. И я решил сюда поступить. Специально выбрал дуальное образование, чтобы потом пойти работать на Загорский трубный завод. Здесь работают знакомые и дают ему очень хорошие характеристики. Зарплата достойная и недалеко от дома.

Решение об открытии центра приняли в 2019 году на Петербургском экономическом форуме. Почти все его выпускники гарантированно трудоустраиваются на Загорский трубный завод. Выгода обоюдна — предприятие получает готовых профессионалов, а ребятам не нужно метаться в поисках работы.

— Нам очень важно, чтобы после окончания колледжей и техникумов наши выпускники были нарасхват, — сказал студентам Андрей Воробьев. — Для этого нужны компетенции — неважно, электрик вы, фрезеровщик или токарь. Я очень надеюсь, что те навыки, тот профессионализм, который у вас формируется, вы будете оттачивать и здесь, и на производстве.

К слову, в Подмосковье такое дуальное обучение (когда студенты колледжей совмещают теоретическую подготовку в классах с получением практических навыков непосредственно на производствах) очень популярно. Учебные заведения стремятся заключить соглашения с ведущими предприятиями региона.

— Ресурсный центр дал нашему колледжу высокотехнологичное оборудование, чтобы мы могли готовить из наших ребят специалистов высокого уровня, — рассказывает Галина Носырева, директор колледжа. — В этом корпусе обучаются 460 студентов в отрасли технологии металлов, именно те специалисты, которые нужны нашему стратегическому партнеру. Все студенты, проходящие обучение в ресурсном центре, по желанию проходят практику на ЗТЗ.

Впрочем, колледж сотрудничает не только с ЗТЗ. Здесь можно освоить 14 профессий и 24 специальности в сфере машиностроения, банковского дела, сельского хозяйства, транспорта и логистики, кулинарии и сферы услуг.

СПРАВКА "МК"

В Подмосковье — 6 «брендированных» колледжей (10 филиалов):
— колледж «Московия» — аэропорт «Домодедово» и ЦППК;
— колледж «Подмосковье» — аэропорт «Шереметьево», «Мерседес», «Хино-Моторс»;
— Красногорский колледж — «Ростелеком», «Хилтон»;
— Щелковский колледж — БОШ;
— МЦК техникум им. Королева — КНАУФ;
— Сергиево-Посадский колледж — Загорский трубный завод.

Приют добродетели

Есть в Сергиевом Посаде удивительное место, где 60 лет назад поселились и по сей день вместе живут Доброта, Чуткость, Внимание и Забота. Это уникальный реабилитационный, образовательный дом-интернат слепоглухих для детей и молодых инвалидов. Здесь находятся 200 ребятишек в возрасте от 3 до 18 лет, с которыми работают более 300 различных специалистов. Те, кто прекрасно понимает, какой это труд и ответственность — воспитание «особенных» детей...

Здание центра, построенное в далеком 1962 году, заметно износилось и обветшало. После того как оно от Минтруда перешло в собственность Московской области, здесь начался долгожданный капитальный ремонт. Он выполнен более чем наполовину. Андрей Воробьев проверил ход работ по приведению здания интерната в порядок и пообщался с сотрудниками и подрядчиками.

— По президентской программе здесь делается полная реновация. Будет современное оборудование, чтобы 200 детей могли здесь заниматься. Для нас важно сдать объект в срок, чтобы с 1 сентября он начал работать, — отметил губернатор. — В будущем начнем строительство большого комплекса для проживания старших ребят. Важно, чтобы все дошло до логического завершения.

Кстати, здесь воспитываются и получают лечение как подмосковные ребятишки, так и дети из других регионов России. А чтобы упростить их жизнь, помочь адаптироваться после интерната, рядом планируют построить социально-реабилитационный центр, который начнет работу в 2022 году.

Дорога к святыне

Сергиев Посад известен миру не только Троице-Сергиевой лаврой. Есть еще одно уникальное, овеянное легендами место. Это Гремячий ключ на правом берегу реки Вондиги. По легенде, необычайно красивый 20-метровый водопад возник после молитвы чудотворца Сергия Радонежского.

ДЕНИС ТРУДНИКОВ

Свойства его воды приравниваются к составу нарзана, и она действительно является лечебной. Только в 2020-м Гремячий ключ, несмотря на пандемию, посетили более 160 тысяч человек. Но долгие годы здесь существовала серьезная проблема. Дорога к источнику являла собой образец одной из давних российских бед.

— Было совершенно ужасно, — вспоминает Максим Сабиров, фермер из деревни Взгляднево. — Не могли доехать до того места, где мы стоим сейчас. Потому что в любой дождь все превращалось в распутицу. Было настолько грязно, что, бывало, на джипе или на тракторе не проедешь. Возникала проблема — элементарно вывезти молоко с фермы.

В прошлом году по поручению губернатора реализован первый этап строительства новой дороги к Гремячему ключу. Уже сейчас обустроен временный подъезд к источнику. До осени здесь появится комфортный проезд протяженностью порядка 1,8 км, освещение, тротуары, две парковки на 1500 мест, будет отремонтирован мост через реку Вондига, обновят деревянные настилы у источника, появятся общественные туалеты. Все это позволит запустить регулярные туристические маршруты, в том числе и «Золотого кольца». Работы ведутся в рамках президентского проекта.

— Мы часто ездим на «Гремячий» со своей семьей отдыхать и вообще с друзьями, — рассказала жительница деревни Березняки Светлана. — В 90-е здесь вообще был самодельный мостик наверх из деревьев. И люди карабкались на гору к этим ключам. Сейчас, конечно, здесь очень все удобно. Купели благоустроенные. Еще разбили яблоневый сад. Поэтому весной здесь очень красиво. Святое место, оно преображается. Спасибо Андрею Юрьевичу за этот проект. Он действительно очень нужен жителям.

Светлана РЕПИНА.

ПРЕСС-СЛУЖБА ПРАВИТЕЛЬСТВА МО

ЖАРА

АГН «МОСКВА»

ТОПОЛИНЫЙ ПУХ В НЕБОЛЬШИХ ДОЗАХ ПОЛЕЗЕН ДЛЯ ЗДОРОВЬЯ

Почему в Подмосковье не хотят с ним расставаться насовсем

Не только от жары страдают жители Московской области. Назойливый тополиный пух тоже продолжает их донимать. Благо поджигать летние перины никто уже не стремится — от этой «болезни» хулиганов излечил зной, однако альтернативного избавления от этой напасти люди не находят. Пушинки летят прямо в лицо, прилипают к ресницам, щекочут в носу, застревают в волосах. От назойливого «снега» немного спасают только маски.

Третью неделю в регионе цветет тополь. Его вездесущий пух проникает в слуховые окна чердаков, забивается в подвалы, сараи, через открытые окна залетает в квартиры. Им покрыты улицы, дворы и скверы.

В Управлении МЧС по Московской области пояснили, что бороться с ним можно только водой. «Тополиный пух нужно поливать водой и сгребать в кучи, поджигать его нельзя ни в коем случае, это может привести к серьезным пожарам», — рассказали в ведомстве.

Высадка пушащих видов тополя в регионе не ведется уже с 2004 года, однако каждое лето жители сталкиваются с этим советским наследием и разделяются на две категории: кто рад тополиному пуху и кто им категорически недоволен.

Не рады, кстати, в первую очередь автомобилисты, поскольку пух забивает им радиаторы, не рады коммунальщики и аллергики. Последние, кстати, зря грешат на тополь — его семена абсолютно гипоаллергенны. Но зато они являются отличным транспортом для пыльцы других растений. По сути пушинки разносят по свету аллергены множества цветов и трав.

А вот радуются тополиному пуху все те, кто способен извлечь из его появления пользу. Например, молодожены. С ним фотосессии получаются гораздо веселей. Радуются мастерицы, они набивают этим материалом самодельные игрушки.

Непримиримую борьбу с тополем в Подмосковье не ведут. Коммунальщики отказались от идеи их вырубки, решив заменить эту крайнюю меру на кронирование деревьев — весной им просто обрезают ветви. От снежного лета это не всегда спасает, но сугробов на улицах за последние годы все-таки стало значительно меньше.

Кстати, затягивание вопроса замены тополей в городах на другие виды деревьев связано не с бюрократическими проволочками. Ученые выяснили, что тополь способен снижать вредное влияние деятельности человека на окружающую среду. Он абсорбирует канцерогены, а также снижает вредоносное влияние бензина, хлороформа, солей тяжелых металлов и т.д. Одно дерево ежегодно впитывает около 25 кг сажи из воздуха. Главное достоинство тополя — очищение воздуха. Он лидер по «производству» кислорода: в 10 раз больше березы, в 7 — ели, в 4 — сосны и в 3 — липы.

СПРАВКА "МК"

Тополь — дерево, различающееся по «половому» признаку на мужское и женское. Мужские деревья цветут и опыляют женские. Женские генерируют пух. Изначально в СССР, когда задумывалось озеленение территорий тополем, для этой цели было предписано высаживать только мужской вид дерева. Но оказалось, что тополь — это трансгендерное дерево, которое может менять пол.

Светлана РЕПИНА.

КОЛОНКА ВЛАДИМИРА ЖИРИНОВСКОГО, ЧЛЕНА ГОССОВЕТА РФ, ЛИДЕРА ЛДПР

НА ПРАВАХ РЕКЛАМЫ

АНДРИС МАТ / ПРЕСС-СЛУЖБА ЛДПР

Государственная дума плодотворно проработала все пять лет. Мы своевременно реагировали, принимали постановления как в вопросах внешней политики, международной безопасности, так и во внутренней политике, которая для наших людей, конечно, важнее. В первую очередь позаботились о тех, у кого небольшие доходы, — а это семьи с детьми. Мы сделали мощный рывок вперед — дали большее количество пособий.

ЖИРИНОВСКИЙ: «МЫ ПОЗАБОТИЛИСЬ О СЕМЬЯХ С ДЕТЬМИ»

Мы даем отдельные пособия на детей разных возрастов — от 1 до 3 лет, до 7 лет, до 16 лет. Наконец, каждому школьнику в августе в его семью придет 10 тысяч рублей. Пятеро детей — значит, 50 тысяч. Социальная забота проявлена максимально — лучше, чем в других странах мира. Партия ЛДПР за все эти постановления голосовала.

Здоровье. Министерство обороны срочно смонтировало десятки новых больниц, госпиталей, и в гражданском секторе переоборудованы, достроены еще очень много больниц. Новое оборудование поступило. Впервые страна получила прибор для анализа крови, по которому можно определить первые признаки раковых заболеваний, — мы можем спасти теперь всех людей от онкологии. Больные не знают — у них первая стадия, вторая, третья? Теперь анализ крови — все видно: началось. Немедленное лечение. И даже второй стадии не будет, а первая — самая легко излечимая.

Школы — новые строим, но не забывать про старые — их тоже нужно ремонтировать.

Чтобы наполнялся бюджет, нужны налоги. Мы увеличили изъятие налога на доходы граждан — 15% с суммы, превышающей 5 млн доходов. Вот больше 5 млн — все, ты уже платишь 15% подоходный налог. Будем дальше увеличивать, с тех, у кого большие доходы, — пусть они платят больше, а собранные деньги мы направим на улучшение жизни людей, которые нуждаются в этом.

У нас готовы семьи иметь двоих детей, троих, четверых, но вот даже сейчас, недавно, президент заявил, что будет возможность не брать подоходный налог, когда семья хочет улучшить свои жилищные условия. Родился, например, ребенок еще, а когда предоставили квартиру — с нее забирают 13%. Этого не будет, ЛДПР это поддерживает!

Дороги — мы много сил и денег бросили на дороги. Росавтодор должен быть мощнейшей корпорацией, чтобы по всей стране дороги были такие, как Москва — Санкт-Петербург, Москва — Тула, без остановок, без светофоров, скорость 120–140 км/час. Никаких выбоин.

Скоростные поезда тоже нужны. Мы в состоянии запустить поезда 200–300 км/час, чтобы в Петербург из Москвы можно было приехать не за 4 часа, а за 2. В Нижний Новгород — то же самое. В Сочи, на курорты, в Крым — чтобы максимум ночь в пути.

И на Дальний Восток должны прийти скоростные поезда. На это нужно не жалеть денег, потому что наши расстояния, наша территория позволяет нам перебрасывать грузы. Это стоит очень дорого, и мы можем на этом зарабатывать большие деньги.

Для того чтобы экономика росла — нужно всем вакцинироваться! Я первый сделал прививку 10 месяцев назад, когда вакцина еще экспериментальной была. Мы теряем людей из-за коронавируса, надо это срочно остановить!

Эпидемия — это война! Мой дедушка умер в 1919 году — тогда и тиф был, и грипп-испанка. От болезней погибло больше людей, чем на Первой мировой и на Гражданской войне! Но теперь-то у нас есть хорошие вакцины, в свободном формате — идите и скорее делайте прививку. Абсолютно безвредно, безболезненно — сделали, через три недели еще раз сделали.

Если все у нас будут вакцинированы — мы снимем все ограничения, можно будет заниматься спортом, гулять, отдыхать. Но для этого мы должны быть все здоровы и все привиты. Желаю всем здоровья и успехов!

ОБРАЗОВАНИЕ

КОВИД ПРИЕМКЕ НЕ ПОМЕХА

Судьбу непривитых студентов скоро решит Российский союз ректоров

24 июня глава Минобрнауки Валерий Фальков высказался по поводу нового подхода к форме обучения студентов — очной для привитых и дистанционной для всех прочих. Хотя всерьез обсуждать его будут лишь на следующей неделе, на площадке Российского союза ректоров, уточнил министр.

Резкое ухудшение эпидемиологической ситуации потребовало от высшей школы экстренных мер, вроде перевода в дистант последних экзаменов текущей сессии и всех видов итоговой аттестации на выходе из вуза, а также приема документов для поступления в вузы. Участники образовательного процесса отнеслись к этим шагам без энтузиазма, но с пониманием: дескать, с пандемией не поспоришь. А вот суперкреативные идеи вроде сохранения очки только для привитых студентов и перевода на дистанционку всех остальных вызвали в обществе серьезное брожение умов.

Впрочем, переживать по этому поводу пока рано, разъяснил Фальков:

— Никаких решений на этот счет еще не принято: есть только сформулированное предложение. На следующей неделе будем обстоятельно это обсуждать на площадке Российского союза ректоров. Очень важно дать качественное образование всем студентам и не допустить дискриминации.

Таким образом, вопрос обязательности прививок в вузах пока остается открытым. С одной стороны, глава Минобрнауки говорит о том, что прививки нужны — причем не только преподавателям и студентам, но и сотрудникам. Однако, с другой стороны, лишь накануне он заявил: «В ситуации, в которой мы находимся, хочу рекомендовать: прививаться лучше, чем болеть. Думаю, что вузовское сообщество, преподаватели и студенты как люди образованные должны идти впереди и показать пример». А из этого следует, что поголовные прививки в вузах вещь крайне желательная, но все же не обязательная.

Нерешенным, как дал понять министр, все еще остается вопрос со студентами, имеющими медицинские отводы от вакцинации (а таковых, как легко предположить, может оказаться немало). Возможно, поэтому вместе с ректорским сообществом прорабатываются разные варианты работы вузов в новом учебном году, подчеркнул Фальков накануне на совещании президента с членами правительства. Правда, окончательное решение по формату обучения будет принято лишь в августе — исходя из тогдашней эпидемиологической обстановки. Но уже бесспорно одно: как бы там ни было, а учебный год в российских вузах начнется 1 сентября.

Твердо решено и другое: Минобрнауки не планирует менять сроки приемной кампании. Приемка уже началась, и с 20 июня до конца июля абитуриентам можно очно или удаленно подавать документы в любые российские высшие учебные заведения. В вузах, где есть свои, дополнительные вступительные испытания, они завершатся примерно к 1 августа. 17 августа пройдет зачисление на бюджетные места, а к концу августа, по словам министра, «будут уже сданы все документы».

Марина ЛЕМУТКИНА.

АГН «МОСКВА»

ТРАНСНЕФТЬ ВЕРХНЯЯ ВОЛГА

ВНИМАНИЕ, МАГИСТРАЛЬНЫЙ НЕФТЕПРОВОД!

Рязанское районное нефтепроводное управление (филиал АО «Транснефть – Верхняя Волга») доводит до сведения юридических лиц (предприятий, организаций, фермерских хозяйств и др.) и населения г. Москвы, что по территориям Восточного административного округа (ВАО), Юго-Восточного административного округа (ЮВАО) г. Москвы проходит магистральный нефтепровод (МН) «Ярославль – Москва». Трасса МН нанесена на карты землепользования, находящиеся в районной администрации.

Повреждение объектов МН (непосредственно самого трубопровода, воздушных линий электропередач, пунктов контроля управления (ПКУ), кабелей связи, установок электрохимической защиты МН, противопожарных сооружений, трансформаторных подстанций, камер приема и пуска средств очистки и диагностики (КПП СОД), емкостей, запорной арматуры, вантузов, вдольтрассовых проездов и переездов, опознавательных, предупредительных и километровых знаков и др.) наносит большой материальный ущерб государству и представляет серьезную опасность для населения.

Трасса МН обозначена специальными знаками (щитами с указателями) высотой 1,5–2 метра от поверхности земли, устанавливаемыми в пределах прямой видимости, но не реже чем через 500 м и на углах поворота.

Правилами охраны магистральных трубопроводов установлена охранная зона МН шириной 25 метров в каждую сторону от оси нефтепровода. Вдоль подводных переходов (пересечений МН с водными преградами) – 100 метров в каждую сторону от оси нефтепровода.

В охранной зоне нефтепроводов без письменного согласования с Рязанским районным нефтепроводным управлением ЗАПРЕЩАЕТСЯ:

Производить карьерные, строительные, земляные, монтажные, взрывные работы, возводить любые постройки, прокладывать дороги, сносить установленные по трассе нефтепродуктопровода указательные знаки, ставить стога сена, соломы, закладывать бурты картофеля, устраивать загоны и культурные пастбища для скота, стоянку техники, зоны отдыха, разводить огонь.

На водоемах и реках в охранной зоне нефтепроводов ЗАПРЕЩАЕТСЯ:

Бросать якоря, устраивать причалы, производить дноуглубительные работы, ловить рыбу, разрушать берегоукрепительные сооружения, повреждать створные и предупреждающие знаки.

Совершение в охранных зонах МН действий, запрещенных законодательством Российской Федерации, либо выполнение в охранных зонах МН работ без соответствующего разрешения предприятия трубопроводного транспорта или без его уведомления – влечет наложение административного штрафа на граждан в размере от пятидесяти тысяч до ста тысяч рублей; на должностных лиц – от пятисот тысяч до восьмисот тысяч рублей; на лиц, осуществляющих предпринимательскую деятельность без образования юридического лица, – от пятисот тысяч до восьмисот тысяч рублей или административное приостановление деятельности на срок до девяноста суток; на юридических лиц – от пятисот тысяч до двух миллионов пятисот тысяч рублей или административное приостановление деятельности на срок до девяноста суток (статья 11.20.1. КОАПП).

Минимальное расстояние от оси МН до зданий и сооружений должно приниматься в зависимости от класса и диаметра трубопроводов, степени ответственности объектов и необходимости обеспечения их безопасности, но не менее значений, указанных в таблице 4 СП 36.13330.2012 «Магистральные трубопроводы», и может составлять до 3000 м.

РЕКЛАМА

Для получения технических условий на производство всех видов работ вблизи МН обращаться по адресу: 390035, г. Рязань, ул. Гоголя, 35а, тел.: (4912) 93-52-24, 93-52-40, 93-52-28 (Рязанское РНУ), 603006, г. Нижний Новгород, ГСП 1504, пер. Гранитный, дом 4/1; (831) 438-22-21, 438-22-65, 438-22-05, 438-22-71, 438-17-63 (АО «Транснефть – Верхняя Волга»).

СВОБОДНАЯ ТЕМА

Евгений ЯМБУРГ, заслуженный учитель РФ

С ВЕЩАМИ НА ВЫХОД

Почему директора школы уволили без объяснения причин

Всего за несколько дней до выпускного вечера 18 июня 2021 года в Нижнем Новгороде была уволена с работы директор «Школы Диалога», кандидат психологических наук и эксперт в области управления образованием Елена Борисовна Моисеева. Она руководила школой с 2006 года.

Событие, прямо скажем, неординарное. Но так могут считать только те, кто не погружен с головой в котел нашей управленческой кухни, где на медленном огне вывариваются руководители образовательных учреждений. С этой точки зрения нижегородская ситуация, когда для директора, по сути дела, прозвучала тюремна я команда «с вещами на выход», достаточно типична.

Администрация городов и весей нашей необъятной родины в хвост и в гриву использует пресловутый п. 2 ст. 278 ТК РФ, позволяющий уволить директора образовательной организации без объяснения причин, что ущемляет интересы учащихся, родителей и педагогического сообщества и противоречит здравому смыслу.

Со времен появления на экранах культового сериала «Место встречи изменить нельзя» у всех на слуху историческая фраза Глеба Жеглова: «Наказания без вины не бывает». В чем же заключалась «вина» директора «Школы Диалога»? В том, что она вступила в публичный диалог с властью по самому чувствительному для последней вопросу — о сохранении власти.

Накануне «внезапного» увольнения якобы прошло совещание, на котором один из руководителей города вменил в обязанность директорам школ проконтролировать голосование их сотрудников в пользу вполне определенных кандидатов. В атмосфере молчаливого согласия тертых руководителей школ Моисеева заявила, что такого рода действия не входят в функциональные обязанности руководителей и противоречат Конституции РФ, ибо втягивают образование в политику. Буквально через день последовало увольнение строптивого директора.

Но местная администрация глубоко просчиталась. Ее оперативные действия вызвали взрыв возмущения детей, родителей и общественности города. Что, сами понимаете, может вызвать протестное голосование. Руководители области и рады бы отменить данное решение, но, во-первых, дезавуировав его, они создадут опасный прецедент для страны в целом. В интернет-эпоху нет ничего тайного, что не стало бы явным. А ну как после отмены приказа число строптивых директоров начнет нарастать? И тогда ситуация с управлением бюджетниками выйдет из-под контроля. А во-вторых, властным структурам во что бы то ни стало необходимо сохранить лицо. Что касается методов расправы, они известны: напустить на директора разнообразные проверки. Цель этой операции прикрытия — показать, что директор пострадал не за политику, а за нарушения в производственной сфере.

Связать людей круговой порукой — эффективнейший способ манипуляции ими. Среди учителей немало здравомыслящих людей со своей гражданской позицией. Но как, скажите на милость, подвести своего любимого директора, который создала и реализовала свой авторский проект школы, основанный на принципах демократизации, политического и религиозного нейтралитета, субъектности каждого ученика и учителя; обладающего собственной позицией и готового отстаивать ее? Да тут за черта с рогами проголосуешь, лишь бы не убрали его от штурвала управления школой, не прислав на замену очередного «эффективного менеджера», которой в школьном деле ни ухом ни рылом, но зато послушен и тих, как украинская ночь (Н.В.Гоголь).

И вновь в который раз возникает сакраментальный вопрос: что делать? Попытаемся на него ответить, строго опираясь на законодательство РФ.

Конституционный суд РФ подчеркнул, что не должно быть произвола при применении статьи 278 ТК РФ: «Законодательное закрепление права досрочно прекратить трудовой договор с руководителем организации без указания мотивов увольнения не означает, что собственник обладает неограниченной свободой усмотрения при принятии такого решения, вправе действовать произвольно, вопреки целям предоставления указанного правомочия, не принимая во внимание законные интересы организации, а руководитель организации лишается гарантий судебной защиты от возможного произвола и дискриминации».

Поэтому директор школы, если он считает, что решение собственника о досрочном прекращении трудового договора с ним фактически обусловлено такими обстоятельствами, которые свидетельствуют о дискриминации и злоупотреблении правом, может оспорить увольнение в судебном порядке. При установлении судом на основе исследования всех обстоятельств конкретного дела соответствующих фактов его нарушенные права подлежат восстановлению.

Суды в разных регионах по-разному трактуют предписания Конституционного суда РФ, в то же время все больше судебных решений, в которых делаются выводы о необходимости обосновать соответствие увольнения директора муниципального или государственного учреждения общественным интересам. Это связано с тем, что нередко увольнение по статье 278 ТК РФ используется для «сведения счетов» руководителя органа управления образованием (или главы местной администрации) с неугодным ему директором.

Поэтому я считаю, что необходимость обосновать соответствие увольнения директора муниципального или государственного учреждения общественным интересам должна быть законодательно закреплена: необходимо внести дополнения в статью 278 ТК РФ. Это можно сделать в отношении руководителей государственных и муниципальных образовательных организаций, так как особый порядок увольнения руководителей унитарных предприятий уже закреплен действующим законодательством.

Продвижением необходимых поправок в статью 278 ТК РФ следовало бы заняться и профсоюзу работников народного образования, и ассоциациям в сфере образования.

В заключение остается резюмировать, что наши суды, исходя из практики, чаще всего встают на сторону администрации. Но иного пути отстаивания своих законных прав у директоров школ не существует. Поэтому остается лишь уподобиться герою культовой комедии Гайдая «Кавказская пленница» — Трусу, которого блистательно играет Георгий Вицин, провозгласив его здравицу: «Да здравствует наш суд, самый гуманный суд в мире!» Иного пока не дано.

НЕ ПРОПУСТИ

ЧИТАЙТЕ В №7–8 ЖУРНАЛА «ОХОТА И РЫБАЛКА. XXI ВЕК»

«Оружие»

Классическая охотничья — знакомимся с винтовкой Heym SR21.

Прогрессивный регресс — о судьбе советской двустволки ИЖ-54.

Универсальность на любителя — тестируем полускладные ножи.

«Природа»

Мишкины соцсети — ученые об удивительных способностях косолапых.

В защиту ИТС — откуда растет экстремизм зооактивистов.

Праздник года — открываем сезон охоты на пернатую дичь.

«Трофеи»

Гиппоровер на сигнализации — охота на бегемота в Зимбабве.

Серебряные рожки — охотпользование по-польски.

Бойцы в черных фраках — дебют на тетеревином току.

«Рыбалка»

Орден меченосцев — за голубым марлином в Кабо-Верде.

Матч с диким карпом — техника ловли.

СТИХИЯ

И ВНОВЬ ПРОДОЛЖАЕТСЯ ЗНОЙ

с 1-й стр.

— Марина Евгеньевна, есть ли какой-то особый характер у нынешней волны тепла?

— Ничего необычного в ней нет, это просто эпизод аномально жаркой погоды, когда температуры превышают нормы на 7–10 градусов и более в летний период.

— А если сравнить этот «эпизод» с прошлыми годами?

— Среднегодовая температура июня у нас пока не перекрыта. Сейчас у нас пока она регистрируется на отметке +19,4 градуса, а в 1999 году была +21,4 градуса.

— А если судить не по средней температуре дня, а по отдельным суткам?

— Тут побито уже четыре рекорда. Получается, что в 2021 году уже обновлены рекорды 22, 23 и 24 июня, а также мы ждем обновления достижений 25, 26 и 27 июня.

22 июня у нас было +33,7 (в 1917 году — +31,8, 23 июня было +34,8 (в 1948 году — 33,6). К слову, день 23 июня 2021 года стал еще и абсолютным максимумом для всего июня (предыдущий рекорд был зафиксирован 21 июня 1901 года, когда температура повышалась до +34,7 градуса).

Не выпало из общей картины и 24 июня, обновив максимум 1948 года (тогда было +33,5) на целый градус — по данным метеостанции ВДНХ на 15.00 в Москве было зафиксировано 34,5 градуса.

— То есть почти неделя рекордов!

ГЕННАДИЙ ЧЕРКАСОВ

— Да. И это само по себе тоже рекорд — та самая волна тепла, каких еще не бывало в последние годы. Ее отличие в том, что суточные рекорды бьются вот уже 6 дней подряд! Очень примечательный эпизод!

— Когда же ожидается ослабление жары? Не получим мы повторения 2010 года с горением торфяников?

— Пока на 2010 год это не очень похоже. Мы ожидаем спада жары в начале следующей недели. Во вторник, 29 июня, прогнозируется +22...+27 днем.

— Бывает, что такое аномальное тепло сменяется сильными ливнями, грозами. Не ожидает ли нас что-то подобное?

— В первую очередь я бы хотела предупредить читателей вашей газеты об ультрафиолетовой опасности, которая остается на ближайшие два-три дня, до прихода циклона. Его визита мы ожидаем уже в воскресенье, 27 июня. Мы прогнозируем на этот день локальные дожди и грозы.

Наталья ВЕДЕНЕЕВА.

ЛАПЫ НАПЕКАЕТ, ХВОСТ НАГРЕВАЕТСЯ

Как переживают жару животные в цирках и приютах

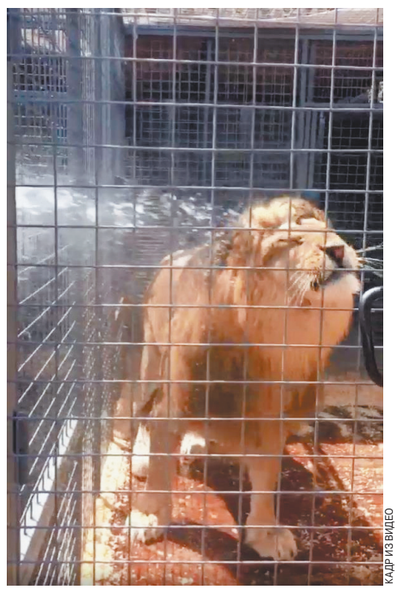

КАДР ИЗ ВИДЕО

Жара, которая заставила изнывать всю Москву, отразилась и на братьях наших меньших. Волонтеры и работники центров с животными практически потеряли сон. Из-за высоких температур звери перестают есть, поэтому кормить их приходится либо очень рано утром, либо поздней ночью. И если в таких учреждениях, как цирки, зоопарки и конные клубы, уход за животными — это целая история про ответственность и круглосуточную помощь, то в приютах для «беспризорников» все складывается очень печально.

В Центре реабилитации диких животных «ВелесКлан» в поселении Марушкинское работа идет с самого утра. Здесь содержатся только, как их называют работники, птицы-инвалиды. Это пернатые, которые по человеческой ошибке попали в сложную ситуацию. Тех же, кого можно вылечить, работники выпускают после реабилитации в дальние районы: заповедники, лесополосы.

— Для наших птиц мы заранее создали условия, — говорит сотрудница центра Юлия Николаева. — Например, у нас нет клеток и вольеров из металла, мы используем дерево, чтобы материал не создавал лишний жар в такую погоду. Сейчас дополнительно наливаем воду по 2–3 раза в день. Все птицы в ней купаются, пока она прохладная, поэтому часто приходится менять. Еще над открытыми вольерами мы сделали крыши, чтобы у всех птиц был тенек, для этих же целей расставили домики. Сейчас +35, и многие птицы, ведущие дневной образ жизни, перестают есть, потому что по утрам рано наступает жара. Приходится вставать в 5 утра, чтобы их накормить. А с вечерними — наоборот, позднее, они едят часов в 10 вечера. Помимо этого мы слегка уменьшили количество еды.

Тренер-берейтор Любовь Мухунова из конного клуба «Атаман» тоже встает ни свет ни заря, чтобы накормить подопечных. Тут живут не просто звери, а настоящие артисты и звезды, которые выступают на сцене Большого театра.

— Мы используем самый простой и надежный способ — моем их, — рассказывает Мухунова. — Когда жарко — каждый день (для примера зимой вообще не моем). У нас из актеров Большого — лошади, ослица и собаки. Все животные плохо переносят жару, но сложнее всего собакам, так как у них нет потовых желез. Только обильным питьем можно улучшить ситуацию. Тем более у нас Винчестеру — звезде оперы «Травиата» — уже 11 лет. График работы у нас изменился сильно. Теперь нужно успеть провести все процедуры до начала солнцепека, либо уже вечером. Тренировки все идут в первой половине дня. Все наши звездные лошадки, их всего 10 особей, занимаются только в прохладе. Поим теплой водой, так как ни холодной воды, ни льда лошадям нельзя.

А вот Большой московский цирк на проспекте Вернадского, по словам его художественного руководителя Аскольда Запашного, готов к таким экстремальным температурам, и эти дни для животных и работников цирка — вполне штатная ситуация.

— Все животные сейчас выведены на улицу в вольеры, — объясняет Запашный. — У нас к ним особенные требования, там обязательно должна быть тень, чтобы звери смогли спрятаться. В помещениях все равно душно, как бы мы ни вентилировали. Лошади и собаки моются в душе постоянно. А хищников моем из шланга. Тиграм меньше нравится жара, для львов более привычны такие температуры, хоть они у нас и не из природы взяты и саванных пейзажей никогда не видели. Дело в том, что тигры у нас уссурийские, они больше любят прохладу. За животными сейчас следят буквально 24/7, чтобы в случае чего помочь справиться с жарой. Где нужно, ставим дополнительные вентиляторы.

Плачевнее ситуация обстоит с нашими привычными животными-компаньонами. Позвонив в собачьи приюты, мы узнали о бедственном положении четвероногих.

— Мы приобрели кондиционеры, но пока на их установку нет денег, — сетует руководитель Шереметьевского приюта Ирэн Беленькая. — Пока мы лишь завесили солнцезащитной тканью все окна и открытые вольеры. Собаки чувствуют себя ужасно, в здании нечем дышать. Мы очень боимся, что кто-то из них получит тепловой удар или умрет. Даем много воды, а поливать их нельзя, иначе в комнате будет большая влажность и станет еще хуже. Конечно, было бы здорово их вывести в тенечек, но нет такой возможности выгулять всех 280 собак одновременно. У нас часть вольеров уличная, часть — в старом офисном здании. И есть еще два здания.

— У нас вообще не моют собак, — поделилась волонтер приюта «Красная сосна» Анна. — Единственное, что было сделано, — это поставлена пластиковая ванна с водой на выгульной площадке. Вольеры жутко раскаляются, вентиляторов и кондиционеров нет, остается надеяться на то, что подует ветерок. Спасают ситуацию волонтеры, которые ходят с животными гулять, но они могут приходить только 2–3 раза в неделю. Так собаки гуляют полчаса в день, когда их вольеры убирают. В этот момент они всей сворой могут искупаться в «бассейне» — большом тазу, где вода загрязняется моментально.

Екатерина СТЕПАНОВА.

НА ЖАРЕ ТЫ ЕЕ НЕ БУДИ

Кому в знойную погоду вреден интим

В жару многие мужчины начинают активно желать интима. А с женщинами все наоборот: в зной к плотским утехам становится равнодушна даже самая неутомимая любовница. При этом в условиях повышенной температуры воздуха активные и частые постельные игры мужскому организму вредны, а женскому — полезны, об этом предупреждают медики.

С их помощью мы нашли объяснение парадоксам нашей сексуальной природы, а также оптимальный способ организовать интимную жизнь в условиях аномальной жары.

Если верить эндокринологам, жара выше +30 влияет на гормональный фон обоих полов, но диаметрально противоположным образом. В мужском организме под влиянием высоких температур вкупе с удлинением светового дня активируется выработка гормонов и нейромедиаторов, отвечающих за получение удовольствия, — тестостерона, эндорфинов и серотонина. Эта гормональная атака способствует расширению сосудов мышечных волокон, в силу чего приток крови к гениталиям увеличивается и оборачивается повышенным половым влечением.

Женский же организм в тех же условиях выработку гормонов в целом снижает, оставляя на уровне только окситоцин, считающийся ответственным за доверие и привязанность, но никак не за активные постельные игры. Вследствие этого дамы в жаркую погоду возбуждения не испытывают и интима всячески избегают, стараясь подменить его невинными ласками, к которым их побуждает окситоцин.

— При этом в условиях сильной жары мужчинам интим вреден, а женщинам — полезен, — говорит эндокринолог Вера Гулиева. — Вот такая несправедливость.

Оказывается, для слабого пола постельные упражнения в жару ведут к стабилизации гормонального фона и улучшению работы кровеносных сосудов в области малого таза. А вот для мужчин акт любви в таких же температурных условиях чреват сужением сосудов, учащенным сердцебиением (до 200 ударов в минуту) и пульсом, скачками давления и излишней нагрузкой на сосуды и сердце в целом.

— Сам процесс для мужчины — изрядная физическая нагрузка, в ходе которой стремительно сужаются сосуды, сердечный ритм ускоряется, а давление взлетает, — поясняет андролог Максим Денисов. — А разрядка, оргазм

ГЕННАДИЙ ЧЕРКАСОВ

— еще большая нагрузка, причем именно на сердце и всю сосудистую систему. При температуре воздуха выше +30 эти риски касаются не только мужчин за 40, но и молодых.

Но и это, оказывается, еще не все несправедливости! При высоких температурах у женщин ослабляется чувствительность рецепторов, поэтому, даже если дама соглашается на интим, особых восторгов она от него не испытывает. А вот мужчины — наоборот: даже под нависшей угрозой инфаркта в зной гамма ощущений при коитусе у них больше, что объясняется притоком крови к половым органам.

— Что же делать парам в условиях нынешней аномальной жары?

— Не занимайтесь любовью в первые дни зноя, — советует кардиолог Елена Вайнштейн. — Дайте организму адаптироваться к новым температурным условиям. Дня через три можно попробовать, но при малейшем дискомфорте сразу же останавливайте процесс. В условиях пандемии риски интима при повышенной температуре воздуха уже не столько мужские или женские, сколько общие, обусловленные ковидом.

А ковид-то в данном случае при чем?

Оказывается, коронавирус усугубляет опасность секса в жару. Все дело в том, что это опасное заболевание первым делом поражает дыхательную и сердечно-сосудистую системы человека, а именно они и принимают на себя основную нагрузку при сексе в жару — частота дыхания повышается, сосуды сужаются, давление повышается. В результате возникает угроза оторвавшегося тромба, инсульта, инфаркта...

— Особую осторожность в этом деле следует соблюдать и мужчинам, и женщинам, имеющим в анамнезе стенокардию, нарушения артериального давления (как гипертонию, так и гипотонию), инфаркт или инсульт, а также перенесшим ковид, — говорит Елена Вайнштейн. — В случае перенесенного серьезного поражения легких требуется продолжительная реабилитация — минимум физической нагрузки, а уж тем более на жаре. Осознать риски поможет условное сравнение: один половой акт по нагрузке на организм — это примерно 15 минут на беговой дорожке. А коитус на жаре — это полчаса быстрого бега под раскаленным солнцем. Как вы будете чувствовать себя после такого бега — особенно если дыхание после недавней болезни еще до конца не восстановлено?!

Врачи советуют: если не в силах отказаться от проявлений любви в такую погоду, лучше сделать это ночью, в кондиционированном помещении или в душе. Это заодно избавит вас от дискомфорта, вызванного повышенным потоотделением, в жару, увы, неизбежным.

Жанна ГОЛУБИЦКАЯ.

ВКЛАДЫ

РОССИЯНЕ ПРОЕДАЮТ ВАЛЮТНЫЕ СБЕРЕЖЕНИЯ

Почему население разлюбило накопления в долларах и евро

Доверие россиян к сохранению своих валютных накоплений в отечественных банках тает буквально на глазах — население продолжает перекладывать последние долларовые сбережения с депозитных счетов в иные доходные инструменты, в частности, в облигации, ипотеку и наличные. Такие действия вполне оправданны: дивиденды по альтернативным вложениям гораздо привлекательнее тех банковских процентов, что задает ключевая ставка ЦБ в 5,5%. Поэтому вкладчикам гораздо эффективнее держать валюту на текущих счетах, распоряжаясь средствами на свое усмотрение, нежели надеяться на приумножение денег за несколько лет на банковских вкладах или процентных доходах, отдача по которым может быть снижена в любое удобное государству время.

Объем валютных депозитов россиян по итогам мая 2021 года сократился до минимального с конца 2010 года уровня — ниже $58,5 млрд, как следует из статистики Банка России. Валютные депозиты, как сообщает ЦБ, стабильно снижаются уже много лет: в феврале 2014 года наблюдался рекордный уровень сбережений — около $86 млрд, сейчас — почти на $30 млрд меньше.

Такое положение дел не вызывает удивления. Доходность в валюте по депозитам в российских банках близка к нулю и даже бывает отрицательной. «Всего два года назад многие кредитные организации предоставляли возможность открыть валютный депозит в долларах под 1,5–2,5% годовых, а сегодня и 0,5% является выгодным предложением», — жалуется **аналитик сервиса Brobank.ru Дмитрий Сысоев**.

Как отмечает **инвестиционный стратег УК «Арикапитал» Сергей Суверов**, в 2021 году ажиотаж на наличные подогрелся закрытием программы ипотечного кредитования с господдержкой, которая действовала до июля 2021 года (сейчас ее продлили, хотя и на менее выгодных условиях). Вкладчики изымали средства, чтобы перенаправить в иные механизмы приумножения денег, например, в недвижимость. Но сейчас ситуация также обусловлена закрытием границ, ведь держать крупные суммы в валюте на счетах в банке для грядущих поездок не имеет смысла.

Между тем в краткосрочной перспективе эксперты все же советуют россиянам при наличии «лишних» денег в ближайшее время повнимательнее присмотреться к покупке наличных долларов и евро. «В России завершается даже не квартальный, а полугодичный налоговый период, который обеспечит российскую валюту определенной поддержкой. Позиции доллара остаются довольно крепкими на мировом валютном рынке, причем тому существуют вполне реальные фундаментальные причины долгосрочного характера. Поэтому если возникло желание приобрести наличную валюту для сбережений или зарубежных поездок, то не стоит терять времени», — рекомендует **старший аналитик ИАЦ «Альпари» Анна Бодрова**.

Вполне логично, что количество денежных средств на валютных депозитах сокращается, а количество валюты на текущих счетах растет, отмечает **руководитель отдела аналитических исследований Высшей школы управления финансами Михаил Коган.** «Стоит помнить, что в этом году заканчиваются наиболее прибыльные с точки зрения размещения валюты пятилетние вклады от 2016 года, которые давали как минимум 3% годовых. Не рискуя куда-либо перекладывать валюту, в том числе из-за опасений дальнейшей девальвации рубля, население просто хранит эти деньги на счетах, подбирая наиболее лояльные тарифные планы. Тем более что многие банки сейчас дают возможность держать несколько счетов, которые привязаны к одной банковской карте», — поясняет эксперт.

«Исходя из состояния мировой экономики, нужно понимать, что ни в одной развитой стране проценты по вкладам и депозитам не превышают 0,5%. Может получиться так, что держать денежные средства в иностранной валюте на текущих счетах станет вынужденной мерой — инвесторы разных стран стараются диверсифицировать собственные накопления. Глобальный экономический кризис не за горами, как утверждают многие международные эксперты. На фоне подобного сценария, в рамках которого рубль однозначно потеряет часть своей стоимости, тактика держать валюту на текущих счетах и иметь возможность распоряжаться своими средствами выглядит намного предпочтительнее, чем «зарывать» сбережения на несколько лет во вкладах, тем более без достойного процентного дохода», — уверен Суверов.

Николай МАКЕЕВ.

Остров Фиджи больше года оставался зоной, свободной от коронавируса. Власти предприняли самые строжайшие меры, чтобы не занести вирус в райское место: ввели жесткий карантин, установили комендантский час, прервали все авиасообщения. По итогу, разрушили экономику страны.
В апреле ковид все-таки прорвался на остров. На сегодняшний день насчитывается 2848 заболевших при населении 903 тысячи человек. Скончались 13 фиджийцев.
Сейчас на фешенебельном курорте творится паника. Социальное напряжение растет, курорты закрыты, работы нет, страна погружается в пещерные времена.
Как рай превратился в ад — в материале «МК».

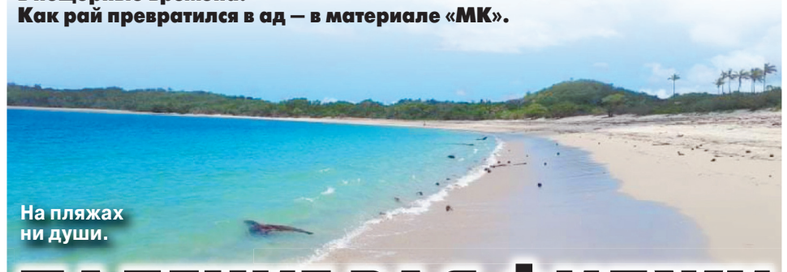

На пляжах ни души.

ПАДЕНИЕ РАЯ ФИДЖИ

«Города блокированы, пенсионные счета обнулены, работы нет, возникла угроза голода»

Регистрация на вакцинацию до вспышки эпидемии.

Ижевчанин Андрей Смирнов оказался на Фиджи в самом начале пандемии. Полгода мужчина не мог уехать с острова. Осенью прошлого года чудом вернулся домой. Сейчас он продолжает поддерживать связь со своими знакомыми, которым не удалось вовремя покинуть райское место.

— У меня на Фиджи остались друзья, россияне. Похоже, они застряли там окончательно и бесповоротно, потому что теперь все накрылось медным тазом, — рассказывает Андрей Смирнов. — Мои приятели оказались на острове по работе, у них был заключен трудовой контракт. В прошлом году они должны были перебраться в другую страну, но опоздали — все авиарейсы отменили. Они живут на вилле с бассейном, условия у них неплохие, но уже спят и видят, когда покинут райское место. А вирус на Фиджи проник недавно. Как власти ни блюли ковидную девственность, но избежать заражения не удалось.

— Сейчас вообще нет авиасообщений?

— Как понимаю, нет. Когда я улетал осенью прошлого года, тогда еще был один рейс в Новую Зеландию. Это при том, что никакого коронавируса на Фиджи не было. Теперь количество зараженных растет, выявляют до 100 случаев в день. Поэтому там жесткий локдаун.

— Европейские локдауны — детский лепет по сравнению с тем, что происходит на Фиджи?

— Конечно. Остров находится посередине океана, туда никак не попасть, кроме как на самолете. Местные жители находятся в реальной изоляции. Криминогенная обстановка ухудшилась, люди потеряли работу, Бич-Хаус, где я когда-то жил и куда приезжали туристы, закрылся окончательно, они объявили сбор пожертвований. Психологические тучи сгущаются над народом. Мои знакомые говорят, что еще немного, и люди начнут резать друг друга, потому что сходят с ума. Локдаун — жесткая вещь для психики человека. А Фиджи всегда были открыты миру, туда приезжали толпы туристов, местные не сидели без работы, а сейчас они сами по себе — работы нет, курорты закрыты, ни въехать — ни выехать. Случаи заболевания ковидом увеличились. Уже пошли смерти.

— Люди с голоду еще не помирают?

— Фиджи — это тропики. С голоду там не помрут, поймают рыбу, съедят банан. Но это очень скудная пища. Фиджи — не Таиланд, где изобилие всего. На рыбе, бананах, кокосах и папайе долго не проживешь. Рис там не растет. Магазины давно опустели. Поэтому все приуныли. Сидят дома и страдают.

— И денег у людей нет?

— Большая часть населения — это обслуживающий персонал. Турбизнес там держат австралийцы и новозеландцы. Сейчас они закрыли свои гостиницы, и местные остались без средств к существованию. В том Бич-Хаусе, где я жил, оставили одну женщину, которая и за сторожа, и за уборщицу. Следит, чтобы ничего не сгорело, воры не залезли, остальной персонал разогнали.

— На продажу не выставляют отели?

— Кто их сейчас купит?

— Как на Фиджи проник ковид, если остров больше полугода под колпаком?

— Ковид пошел от женщины, которая работала в карантинном госпитале для приезжающих. Весной, когда худо-бедно летали самолеты, всех туристов на 14 дней помещали в этот госпиталь, тем самым власти удерживали проникновение коронавируса. Но в любой самой строгой системе все равно находится брешь. Рано или поздно это должно было случиться. Мы видим, что пандемию не удается сдержать карантинами и локдаунами. Фиджи продержались год. И теперь эпидемия обрушилась на них. Сейчас у них начинается то, что весь мир переживал больше года назад, только экономика страны рухнула.

— С медициной что у них?

— У них ее нет. Вернее, она не рассчитана на эпидемию. Находится в зачаточном состоянии. Я как-то ходил сдавать кровь в столичную больницу в Суве, главный госпиталь на острове. Впечатление удручающее, унылое, здание обшарпанное. Страшно представить, что происходит в других городах.

«Россиянка больше года не может покинуть остров»

Второй наш собеседник — инструктор по дайвингу Петр Крохалев. Мужчина не успел вовремя сделать ноги с острова, теперь наблюдает за гибелью фешенебельного курорта.

— Сейчас остров разбили на зоны, между которыми нельзя перемещаться, — говорит Петр. — Закрыты все предприятия, кроме необходимых служб. Транспортное сообщение с внешним миром и между островами полностью остановлено. В столице действует комендантский час с 6 вечера до 4 утра. Экономическое состояние тревожное.

— Правда, что, когда уже весь мир боролся с вирусом, Фиджи оставался зеленой зоной?

— Впервые вирус занесли на Фиджи в конце марта 2020 года. Тогда по всему миру шла волна паники: Италия плотно сидела на карантине, а в Австралии и Новой Зеландии уже выявляли десятки заболевших. В это время в местные порты еще заходили огромные круизные лайнеры, в международном аэропорту ежедневно приземлялись самолеты, и на многочисленных островах работали курорты. Но вирус привезли не туристы. Власти Фиджи уже готовились к закрытию страны, но немного не успели. Первый случай был связан с бортпроводником «Фиджи Эйрвейс», прилетевшим из Лос-Анджелеса. Почти одновременно произошел и второй случай — это был местный житель, вернувшийся из Индии. Оба источника дали вереницу последствий: стюард, прежде чем обратиться в больницу, успел посетить ночной клуб и торговый центр в крупном городе Лаутока. Второй джентльмен навестил своих родственников в столице Суве, а затем на пароме отправился на другой остров. Фиджийские власти сработали оперативно. И Лаутоку, и Суву сразу закрыли на карантин, медицинские работники отследили и изолировали всех бывших в контакте. Тогда на Фиджи оказалось чуть больше 20 заболевших, или, точнее, носителей, потому что выявляли их по результатам тестов, а не по симптомам болезни. Всех поместили в больницы под наблюдение, только один человек умер.

— И на этом первая волна закончилась?

— В 2020 году вспышка закончилась через месяц, карантин с городов был снят. Комендантский час, правда, на ночное время оставался, но он действовал между 11 вечера и 4 утра. Но тем не менее страна к нормальной жизни не вернулась.

— Но авиасообщение на остров не возобновили?

— С апреля 2020 года регулярное авиасообщение Фиджи с внешним миром прекратилось. Сначала полностью, потом постепенно возобновилось, но в очень кривом и странном виде. Фактически осуществлялись только так называемые полеты для возвращения иностранцев. Рейсы были нерегулярными, даже узнать про них было непростой задачей, затем нужно было получить разрешение на вылет. Проблема усугублялась тем, что Фиджи находится посреди Тихого океана, долететь куда-либо, кроме ближайших соседей, без пересадки невозможно, а все соседи отменили прежние визы, ввели новые правила на въезд и транзит. Узнать эти правила, которые постоянно меняются, получить разрешение на пересадку, организовать стыковки, составить маршрут, осложненный необходимостью иметь на руках ПЦР-тест, который действует ограниченное время, — адски сложная задача.

— То есть сейчас до Фиджи не добраться никак?

— Любой перелет из Фиджи сейчас невероятно дорог и сложен. Еще он сопряжен с большой опасностью застрять где-нибудь на транзите, с потерей денег и непонятными перспективами. Так было до второго пришествия ковида. Сейчас ситуация еще больше осложнилась. То есть иностранцам, которые застряли здесь, лучше сидеть на Фиджи и никуда не дергаться. Некоторые маршруты полностью невозможны. Перед последним обострением коронавируса я познакомился с русской женщиной, которая летела к своему новозеландскому мужу. В марте 2020 года застряла на Фиджи на пересадке. Воссоединиться они не могут уже больше года.

«Цены на алкоголь понизили»

— Какова экономическая ситуация на острове?

— После снятия внутренних ковидных ограничений в мае прошлого года Фиджи оказался в новой экономической реальности. У страны практически полностью исчезли два важнейших сектора экономики и два важнейших валютных источника: это туристическая индустрия и возможность отправлять сезонных рабочих в Австралию и Новую Зеландию. Кроме того, упал грузооборот в портах, замерла деятельность авиакомпаний и много что еще. Множество людей потеряли работу, и экономическая деятельность замерла.

— Государство помогало?

— Реальных мер поддержки было две. Снизили некоторые налоги и акцизы, в том числе на алкоголь, соответственно, снизились розничные цены. Во-вторых, людям разрешили снимать наличные деньги с персональных пенсионных счетов из национального пенсионного фонда. Решение обоюдоострое: фиджийские работники получали реальные деньги, но при этом изымали свои пенсионные накопления.

— Как живут местные без работы?

— Кто живет в деревнях, выращивают корнеплоды, которые дают три-четыре урожая в год. Кокосы и папайя растут круглогодично, в океане водится рыба, а в лесах дикие свиньи, которых можно ловить. Так что сельским жителям голод не грозит. Значительно труднее городским. Ситуация в городах ухудшилась, причем по всем направлениям. Значительно осложнилась криминальная обстановка, участились кражи и ограбления. Так как по ночам действует жесткий комендантский час, то во многих городских районах начались нападения днем, чего раньше практически не было. Из экзотических проявлений кризиса — в центре столицы на улицах стали открыто появляться геи, проститутки, чего раньше не наблюдалось.

— Туристическая отрасль рухнула окончательно?

— Так как иностранные клиенты были потеряны, то в мае 2020 года некоторые курорты попытались переориентироваться на внутренний туризм, тогда как раньше фиджийские курорты были недоступны местным. Цены на все услуги снизили раза в три. Открывшихся курортов было немного, они вступили в жесткую конкуренцию друг с другом. Ближайшие к аэропорту гостиницы выживали за счет предоставления услуг в качестве карантинных пунктов — все въезжающие в страну обязаны были провести в них две недели, эта услуга платная и недешевая.

— Кто же въезжал в страну, если никого не пускали?

— Возвращались фиджийцы. Происходила ротация дипломатов, сотрудников ООН и различных международных миссий. Фиджийская армия активно участвовала в миротворческих миссиях ООН по всему миру, и военные в плановом порядке выезжали и въезжали в страну. Периодически во времена въездного карантина выявляли носителей ковида, отправляли в госпиталь, и вирус внутрь страны не попадал. Еще фешенебельные курорты на частных островах продолжали принимать ВИП-клиентов, уровня голливудских кинозвезд. Возможно, что самые дорогие курорты пострадали от кризиса меньше всего, но это тема закрытая. Кстати, в стране до недавнего времени проходили съемки американской программы типа нашего «Последнего героя». Чартер с участниками шоу улетел совсем недавно, уже после начала второй волны.

«Австралия закрылась до конца 2023 года»

— Полностью изолировались от внешнего мира еще и Австралия и Новая Зеландия. У них тоже нет эпидемии?

— Австралия и Новая Зеландия с начала эпидемии проводили политику жесткой самоизоляции и контроля за болезнью. Обе страны пытаются выявить всех заболевших, то есть прервать распространение болезни. В условиях изоляции это имеет шансы на успех. Эти две страны не собираются открываться в ближайшее время. Уже звучали заявления, что Австралия будет закрыта до конца 2023 года. При этом весь год шли разговоры об организации «пузыря» между этими двумя странами, чтобы их граждане могли посещать друг друга без ограничений. Фиджи весь год надеялся войти в этот «пузырь» третьей стороной. Но мечты разбились в начале апреля, когда до нас добрался ковид.

— Известно, что вирус занесла женщина из карантинного отеля?

— Вирус подхватила одна из работниц отеля, она трудилась там вроде горничной. В свой выходной еще отправилась на похороны родственника, на которых присутствовало 500 человек. Похороны проходили два дня. Два дня женщина переезжала на значительные расстояния, пользовалась такси и общественным транспортом, потому успела распространить вирус очень широко. Правительство пыталось выявить все ее контакты, ввело карантин в нескольких городах, создало мобильные группы по тестированию, собрало огромное количество тестов. В общем, провело огромную работу. Но сейчас, спустя два месяца, можно констатировать, что, похоже, попытка спасти Фиджи от пандемии провалилась. Несмотря на все карантины и ограничения, сначала вирус выявляли у нескольких человек в день, потом у десятков, теперь уже ежедневно выявляются сотни.

— Для Фиджи это катастрофа?

— Еще какая. Чрезвычайная ситуация длится уже 10 недель. Сейчас ситуация значительно хуже, чем год назад. Теперь закрыто больше предприятий, пенсионные счета у многих уже обнулены, денег нет. Но сильнее, чем закрытие производств, бьет блокирование городов. Люди не могут получить продукты от родственников, возникает угроза голода. Правительство объявляет об адресной доставке продуктов, но нуждающиеся сообщают, что эта система работает плохо. Пострадавшим семьям выделяется помощь в размере 50 долларов на домохозяйство, но для Фиджи это мизер. Возможно, что власти опасаются угрозы народных волнений. Комендантский час сейчас начинается в 6 вечера, магазины закрываются значительно раньше, часа в 4. Некоторые дни вообще запрещали выходить из дома, по 3–4 дня сидели.

— Правительство рассчитывает победить пандемию с помощью локдауна?

— Трудно сказать. Почти каждый день по телевизору выступает доктор Фонг, исполнительный глава министерства здравоохранения. Он говорит о количестве проведенных тестов, госпитализированных, умерших, призывает нацию сплотиться. Про экономику правительство говорит гораздо реже.

— Что происходит в социальной сфере?

— Кроме экономических трудностей эпидемия и ограничения бьют по социальной жизни. Для фиджийцев важным является ритуал регулярного совместного распития кавы, местного дурманящего напитка. При этом положено пить каву из одной общей кокосовой кружки, пуская ее по кругу. Теперь же кава-церемонии запрещены. Фиджийцы религиозны, для них важно еженедельно собираться в церкви и петь гимны — теперь и богослужения запрещены. Для молодежи спорт является серьезным делом, а для многих и социальным лифтом — в настоящее время закрыты все спортивные мероприятия.

— Что с образованием?

— Огромный урон нанесен по образованию. Мало какие из фиджийских школ способны организовать дистанционное обучение, и мало какие фиджийские семьи способны его поддержать. Бедные фиджийцы больше не отправляют детей в школы, потому что у них нет денег. Дома ребенка можно накормить домашней едой, а в школу нужно собрать и снарядить. Дыра в образовании будет огромная. Уже долгое время закрыт и университет.

«К четвертому дню вакцина закончилась»

— Что с вакциной на острове?

— Фиджи получает вакцину AstraZeneca в качестве помощи от других стран. Первые поставки начались в марте 2021-го. Первая большая кампания по вакцинации была запущена 13 апреля, как раз за несколько дней до случившегося прорыва в страну вируса. Желающих вакцинировали на больших прививочных пунктах, развернутых на стадионах и общественных местах. Первый день добровольцев было мало. Постепенно поток нарастал. На третий день стояли огромные очереди, к четвертому дню вся вакцина закончилась. А через несколько дней женщина из карантинной службы поехала на похороны, где всех и перезаражала. Сейчас, в условиях эпидемии, тактика вакцинации изменилась. Теперь в столице Суве действуют мобильные прививочные пункты, которые каждый день перемещаются в новый район. Часто они размещаются в церквях. Жители района могут получить вакцину, не выезжая из своего района. На сегодняшний день одной дозой привито примерно 30 процентов населения страны, в основном на крупнейшем острове Вити-Леву и в больших городах.

— Наверняка ту женщину, из-за которой началась пандемия, обвиняли. О ней писали СМИ?

— Риторика правительства здесь такая: никто не виноват, что заболел. Долг каждого фиджийца в случае подозрений на коронавирус — как можно быстрее обратиться в госпиталь или позвонить на «горячую линию». Если человек нарушает предписание, например, сбегает из карантина, его могут серьезно наказать. Но в случае заболевания относятся деликатно. Никого из заболевших никогда не показывают и даже не называют по фамилии, даже в начальных случаях, когда полиция отслеживала все контакты и доктор Фонг или премьер-министр рассказывали об этом на брифингах. Их называли «контакт, связанный с семьей из Ба», «джентльмен из Сувы».

— Штрафуют за отсутствие масок, социальной дистанции?

— До середины апреля, пока не было коронавируса, никто не носил маски и не соблюдал дистанцию. Сейчас носят, в магазин и помещение без масок нельзя. Но за отсутствие маски не штрафуют. Да и вообще, похоже, ни за что не штрафуют. Денег-то у народа нет, с чего платить? А вот за нарушение комендантского часа арестовывают без колебаний.

Ирина БОБРОВА.

COVID-19: ИЗРАИЛЬ РЕШИЛ ИДТИ ОСОБЕННЫМ ПУТЕМ

Но от новой вспышки заболеваний его это плохо спасает

В Израиле набирает обороты очередная волна пандемии. Уже даже сложно сказать, какая по счету: третья или четвертая. И если с точки зрения туризма большинству из россиян Израиль еще долго не светит, то эпидемиологическая оценка ситуации здесь может спрогнозировать картину и нашего завтра. Что будет?

AP

Израиль сразу стал признанным мировым лидером по вакцинации, его передовой опыт перенимают другие государства. На сегодняшний день западными вакцинами Pfizer/BioNTech, Moderna, AstraZeneca, Johnson & Johnson привито порядка 60% населения. У тех, кто прошел эту манипуляцию, оформлены «ковидные паспорта», в страну пускают граждан только из «зеленых» с точки зрения эпидемиологической опасности стран.

И все же заболеваемость растет. И пусть это пока сотни человек в день (позавчера 146, сегодня 82), кто в этом виноват? Возможно, на Землю обетованную все же завезли опасный и смертоносный индийский штамм? Хотя попасть сюда туристом из России (признанной терра инкогнита местными властями) и невозможно, лица с двойным гражданством вполне официально могут пересечь воздушные границы Израиля.

Или же завершившийся локдаун вызвал такой рост? Как, например, произошло в Англии. Пока соблюдались ограничения, заболеваемость падала. Как только людям все разрешили, они расслабились, и она тут же начала расти. И это несмотря на то, что настоящих джентльменов и леди привили патриотической «оксфордской» вакциной AstraZeneca. В конце мая вирус подхватывали 3 тысячи человек, неделю назад, когда я писала по этой теме, 10 тысяч, сейчас уже почти 16 тысяч.

Неужели хваленые западные вакцины настолько плохи? Или дело в чем-то еще, например, в изменившейся природе вируса, позволившей ему перехитрить человека.

В конце концов, вирусы жили на Земле миллионы и миллионы лет до нас, и это мы, незваные и нахальные гости в их вирусной вселенной, пытаемся навязать им свои правила, перетряхивая ящик Пандоры.

Еще одна из примет времени: в Израиле заболевают дети. В связи с резким ростом количества заражений среди учащихся генеральный директор минздрава профессор Хези Леви в понедельник, 21 июня, дал руководству больничных касс указание подготовиться к массовой вакцинации детей в возрасте от 12 до 16 лет — с тем чтобы все они получили вторую дозу вакцины до конца июля.

В израильской системе здравоохранения действительно обеспокоены всплеском заболеваемости детей самыми разными респираторными вирусами, необычным для летних месяцев. По данным минздрава, с начала мая значительно увеличилось количество госпитализаций в детские отделения больниц. Более 67 процентов тестов, взятых у больных пневмонией, также показали наличие у них многочисленных инфекций.

504 жителя Биньямины отправлены в карантин из-за вспышки коронавируса в школах «Крамим» и «Амирим». У 46 учеников выявлено заражение. Источник заражения устанавливается. Предположительно, носителями вируса стала семья (или член семьи), вернувшаяся недавно из-за рубежа.

Орен Джейкобс, отец ученика 8-го класса (хет), рассказал в воскресенье, 20 июня, в интервью: «Мы вели себя крайне беспечно — и вот результат. 17 июня появились первые признаки вспышки заражения. Мы начали понимать, что есть зараженные дети. Потом стали приходить сообщения с указаниями отправиться в карантин. Есть опасения, что число инфицированных на самом деле в несколько раз больше».

Йорма Яфе, директор школы, рассказал: «Мы надеялись, что все уже позади. У нас прошел выпускной вечер учеников 12-х классов. Мы были рады, что все как обычно, и с надеждой смотрели в будущее».

В Иорданской долине 400 человек получили предписание начать соблюдать режим самоизоляции из-за местного предпринимателя, у которого после возращения из Дубая был выявлен коронавирус.

Кроме того, минздрав призвал всех зрителей представления, которое состоялось 17 июня (19.30–21.00) в зале «Кимарон» в Бейт-Шеане, немедленно начать соблюдать домашний карантин сроком 14 дней. Установлено, что на указанном представлении находился зараженный коронавирусом. Призыв к изоляции касается в том числе и привитых граждан. Срок карантина можно сократить до 10 дней при условии двух отрицательных результатов анализов.

Несмотря на то что ситуация накаляется, Израиль держит ее под контролем и не спешит открывать границы. Правда, не для всех стран. И если России в «Бен-Гурион» путь заказан, то многих других прибывающих из-за рубежа пассажиров пропускают без обязательного теста на коронавирус. По словам источников, это произошло из-за того, что компания, недавно получившая лицензию на проведение тестов, просто не справляется с потоком пассажиров.

И все же пример Израиля, хотя и временно, но передохнувшего от COVID-19, вдохновляет. Наверняка в ближайшем времени они придумают что-то еще, чтобы не допустить негативных последствий очередной вспышки.

Согласно аналитической справке Центра информации и знаний о коронавирусе, работающего в структуре военной разведки (АМАН), в данный момент отмечается опасность проникновения в Израиль новых мутаций коронавируса — из Южной Америки, Африки и Индии. Эксперты напоминают о том, что коронавирус постоянно развивается, его новые варианты могут оказаться опасными даже для привитых и в конечном счете свести на нет многомесячную борьбу за здоровье и целостность нации.

Екатерина САЖНЕВА.

ЧЕРНАЯ СОТНЯ МУТАНТОВ

Количество новых, более заразных штаммов коронавируса уже перевалило за сотню

Уже в нескольких уголках мира сообщили о появлении суперштаммов, которые передаются, даже если вы просто проходите мимо зараженного на улице, не вступая с ним в контакт. В начале июня об этом заявили в австралийском штате Виктория, а 23 июня с заявлением о секвенировании новейшего штамма коронавируса Дельта-плюс (B.1.617.2.1), отличающегося молниеносной заразностью, выступил директор Всеиндийского института медицинских наук Рандип Гулерия.

По словам Рандипа Гулерия, которого цитирует издание India Today, в Индии начал распространяться штамм, заразиться которым можно, даже просто проходя мимо инфицированного человека без маски, буквально при мимолетной встрече с пациентом. Как можно установить такую повышенную заразность? Как рассказал «МК» ведущий эксперт Национальной медицинской ассоциации по развитию экспертной деятельности в сфере лабораторной диагностики «МедЛабЭксперт» Александр Соловьев, такое можно предположить при эпидемиологическом расследовании, а подтвердить путем сопоставления результатов секвенирования вируса, выделенного у человека-источника и тех, кто от него инфицировался. «Да, выявить мимолетные заражения на улицах вполне реально», — подтвердил он.

Печально то, что новый штамм может ускользать от иммунного ответа (эффективность вакцин по отношению к нему пока еще лишь предстоит изучить). Кроме того, заболевшие им не реагируют на терапию биологическими препаратами (моноклональными антителами), которые используются в лечении тяжелых пациентов. Сеть индийских лабораторий INSACOG сегодня проводит геномное секвенирование новых штаммов и выясняет, насколько вакцины смогут от них защищать.

Доктор Гулерия отметил, что, несмотря на то, что соблюдение строгих эпидемиологических норм (масочный режим, социальная дистанция) в значительной степени поможет в борьбе с новым вариантом, поводы для беспокойства остаются. По данным Гулерия, пока в Индии обнаружено лишь 22 случая Delta Plus в образцах, прошедших геномное секвенирование, из округов Ратнагири и Джалгаон штата Махараштра, округов Палаккад и Патанамтхитта штата Керала. Правительство сообщило, что во все эти штаты было направлено соответствующее уведомление. По словам Рандипа Гулерия, следующие 6–8 недель будут иметь решающее значение. И одна надежда на то, что с новым штаммом справятся применяемые в Индии вакцины.

Однако, увы, уже и за пределами Индии вариант Delta Plus был замечен в девяти странах. Например, в начале июня из-за подобного молниеносно распространяющегося штамма в австралийском штате Виктория объявили карантин. Это был также новый штамм из линии Дельта, который в общей сложности обнаружили у 60 человек. При этом некоторые люди заражались при кратковременных контактах, например в магазинах. Выявлен случай заражения штаммом линии Дельта в помещении, которое зараженный покинул два часа назад. Другой случай произошел на улице. В отеле «Брайтон Бич» один человек заразился в столовой, расположенной на открытом воздухе: никто и не предполагал, что в столь проветриваемом месте вирус может передаваться. В целом не менее 10 человек из 60 подхватили этот вирус при случайных контактах, вне рабочего места или дома. Люди заражались, просто проходя мимо незнакомого инфицированного человека. Местные ученые назвали этот путь заражения «мимолетным контактом» и «передачей вируса от незнакомца к незнакомцу» и даже сравнили контагиозность нового штамма с корью. «Мы не видели этого в 2020 году, и эти пути передачи вызывают озабоченность. Этот вариант не самый заразный, но он более заразный, чем все, что мы видели в начале и середине 2020 года, поэтому мы должны иметь это в виду», — заявил главный санврач штата Бретт Саттон.

О похожей ситуации заявляли и в канадском Онтарио, где с приходом линии Дельта заболеваемость всего за неделю выросла в 6 раз, несмотря на высокую долю вакцинированного населения.

Исследованию новых, более контагиозных штаммов посвящена недавняя работа китайских ученых. Они проанализировали быстрорастущие мутации в Великобритании, США, Сингапуре, Испании, Индии и других странах и обнаружили, что на сегодня их уже больше сотни. Все они отличаются лучшей способностью проникать в клетки, что указывает на эволюцию вируса в сторону более инфекционных вариантов и более устойчивых к вакцинам и препаратам на основе моноклональных антител. По данным авторского коллектива, более 70% мутаций ослабляют эффективность известных антител.

«Комплексный генетический анализ и исследование связывания белка вируса с белками клетки показывают, что генетическая эволюция SARS-CoV-2, которая может регулироваться редактированием генов хозяина, вирусной корректурой, случайным генетическим дрейфом и естественным отбором, приводит к появлению более инфекционных вариантов, которые потенциально могут поставить под угрозу существующие вакцины и терапию антителами», — пояснил «МК» микробиолог Андрей Евстигнеев.

Ученые обеспокоены тем, что в будущем количество штаммов, способных уклоняться от вакцин, будет расти еще быстрее. Правда, некоторые компании — разработчики вакцины уже заявили, что к осени выпустят обновленные вакцины, которые будут более эффективными против новых мутаций. Остается надеяться, что к тому времени это будет еще актуальным.

Екатерина ПИЧУГИНА

КОЛЛЕКЦИОНЕР ЖИЗНИ

Андрей ЯХОНТОВ

В ЛОГОВЕ БИЛЛА ГЕЙТСА

Синопсис сериала

День ото дня очевиднее: устранить семью Скрипалей пытался кровожадный Билл Гейтс. Однако матерому айтишнику не удалась эта его очередная подлость, и он от злобы и ради гешефта обогащения напустил на мир вирус «короны», которой давно мечтает себя увенчать. На подхвате у него подвизаются печально известный псевдоэкономист Жорж Сорос, подручные продажные лидеры Евросоюза и насквозь коррумпированная ВОЗ — Всемирная организация здравоохранения, занимающая открыто нигилистическую позицию агента иностранного влияния в отношении прогрессивной вакцинации (не путать с ВОС — Всероссийским обществом слепых, следующим правильным курсом на добровольные прививки и домашнюю самоизоляцию).

Против спаянной преступной международной клики выступают помимо членов Общества слепых лучшие гуманистически нацеленные представители отечественных спецслужб, естественно, встревоженные состоянием здоровья своего бывшего коллеги и его непутевой дочери. Вопрос о самочувствии и местонахождении семейства Скрипалей не раз пристрастно затрагивался всюду, где удавалось протащить его в повестку; увы, вразумительного ответа из недр наглухо закрытых западного и заокеанского истеблишментов не воспоследовало. Поэтому донкихоты невидимого фронта решили не полагаться на дезориентирующий деструктивизм Байденов, Джонсонов, Макронов и отписки всяких Псаки и предприняли неафишируемую экспедицию.

«Только глубоко наивные люди могут предположить, что кому-то из профессионалов взбредет преследовать сброшенного со счетов резидента, тратить на сведение счетов бешеные средства, драгоценное время и дефицитные яды... Разумеется, парашу о покушении инспирировали, сфабриковали и раздули провокаторы, ставившие целью опорочить миролюбивую акцию...»

Так думал, снаряжаясь в командировку, числившийся для конспирации инспектором дорожно-постовой службы N Столяров, но из опасения, что мысли могут быть запеленгованы вражескими чуткими сейсмографическими локаторами-самописцами, запрещал мозгу дальнейшую экстраполяцию.

На борту авиалайнера, взявшего курс на Вашингтон, предаваться умствованиям было не столь рискованно: всплески интеллектуальных импульсов заглушались (или, по крайней мере, скрадывались) шумом самолетных двигателей, считывание потока подсознания делалось для компрометирующего улавливания затруднительным. N Столяров на всякий случай продолжал импульсивно темнить, не давая фиксирующим приборам шанса сканирования и намеренно вгоняя их в заблуждение: «Напротив, всегда искренне хочется поддержать бывшего товарища по оружию, навестить в забытости, одарить вниманием и гостинцами. Лишь в процессе непосредственного душевного общения и сближения определишь: стоит овчинка выделки или неизбежный после гибельного свидания резонанс перехлестнет позитивный итог негласного визита...»

Бесфамильно зарегистрировавшийся в аэропорту N посмеивался: «Дурни из «Интелидженс сервис» и МИ-6 не возьмут в толк — и перебежчики, и неперебежчики, активно работающие и временно законсервированные — звенья неразмыкаемой цепи, продукты монолитной сплоченности, им не пристало конфликтовать. Собственно потому и не удалось шито-крыто прикончить отщепенца: «объект» слишком хорошо знал методы и приемчики, которым обучают диверсионных засланцев, скрупулезно анализировал ситуацию, может, даже точнее, чем исполняли предписанные им обязанности бравурно приехавшие обозреть достопримечательности маленького городка и ретировавшиеся несолоно хлебавши волонтеры, стопроцентно предвидел типичные промахи и характерные изъяны навыков своих недавних однокашников по разведшколе, априорно предполагал, что сотрудники вскормившей его конторы рано или поздно явятся с «черной меткой», досконально просчитал тонкости их бесхитростных пиратских действий. Вот и держал ухо востро. Ждали, он наплюет на самооборону и безопасность и жадно схватит наживку (ручку двери, бокал пива, чашку чая), скорчится от колик и окочурится, а ферт оказался начеку (видимо, поднаторел на Западе, пропитался предусмотрительностью) и всучиваемую блесну не заглотил».

N горевал: «Хорошо работалось в прежние золотые времена, поголовно выкашивались внешние и внутренние враги, никто не смел усомниться в справедливости завизированных всеведущим руководством приговоров, за исправный устранительский труд полагались ордена и денежные премии, порядок и очередность выбраковки и применение ледорубов, уколов зонтом, опаивание полонием регламентировались домашними, а не экспортными циркулярами, неразглашаемость (ни о каких телепресс-конференциях невозможно было заикнуться) служила гарантией неразоблачения; ныне перебежчики и предатели (их пруд пруди, за всеми не угонишься) разливаются соловьем, чем крайне усложняют исполнение святого гражданского долга, благородных мушкетерских намерений, — и становишься осмеян, удостаиваешься не превозношения, а охаивания».

Что до ускользнувшего везунка-двурушника... В московской штаб-квартире N получил четкую инструкцию — выяснить, почему Скрипали не долечились и срочным порядком сдернули из Великобритании (вероятно, в США). Антилогика афериста столь высокого ранга, как Скрипаль, не укладывалась ни в одну предполагаемую схему развития событий. Вы видели людей, отказывающихся от бесплатной медпомощи?! К тому же не отечественной, а зарубежной? Разве от халявы убегают? Бравада может стоить жизни не только бывшему советскому военному атташе и его дочери, но и тем, кому поручено не упускать многозначащих пациентов из виду! Может иметь необратимые последствия ускользания от законного возмездия.

Увы, индивиды, на длительный срок оторванные от родины, превращаются в циников, эгоистов, не заботящихся ни о своем пошатнувшемся здоровье, ни о чужом карьерном росте.

N клокотал и негодовал: с какой стати хваленые буржуазные эскулапы скрывают от общественности состав препаратов, коими потчевали реанимированных после пищевой интоксикации отца и дочь, кто дал право не делиться консистенцией впрыснутых сывороток и информацией о калибре шприцов, использованных для инъекций? Позорно для представителей целительской науки (из боязни обнажить истину, мотив и подоплеку происходящего!) равнодушно оболванивать человечество, быть келейщиками и гробовщиками, а не спасителями и избавителями от угрозы, нависшей над двуногой популяцией!

Согласно версии соратников N (при более весомых погонах, чем у него), на Скрипалях апробировали синтезированную Биллом Гейтсом и Илоном Маском гадость, приправленную чипами и дейлами (которые прямиком из мультфильма перекочевали в чипирование и даже ГКЧипирование!), предназначенную для нейтрализации антикоронавирусной вакцины «Новичок-лайт», — и теперь злополучная инфекция широким фронтом распространится по королевским и ночлежным домам Европы, Азии и Америки! Очередная попытка коварного Гейтса безжалостно завоевать Вселенную может увенчаться триумфом... Доверчивое население земного шара не в состоянии вообразить масштаб катастрофы, не относится к рукотворной пандемии всерьез, в результате смертность от биллгейтсовской экспансии зашкаливает.

«И приходится тащиться за тридевять земель... через океан... Из естественной солидарности со всеми либеральными и демократическими союзниками, дабы консервативные монархи и бродяги в желтых жилетах не попали под пяту дряхлого дяди Сэма...»

Просматривая предложенные пассажирам бизнес-класса газеты, N наткнулся на информацию о бракоразводном процессе Билла Гейтса с супругой. Сверкнуло: «Ей омерзительна чудовищная тоталитарная суть компьютерщика-монстра. Кто в здравом разуме станет отпихиваться от денежного мешка и собачиться с миллиардером? Значит, куколка просчитала и нашла возможность заработать больше на шантаже... Шантаж всегда приносит больше, чем супружеская верность. Она, пожалуй, может подковырнуть мужнину подноготную похлеще некогда разоткровенничавшейся дочки Онассиса Кристины...»

Традиционно N вез в багаже литровый флакон «Нина Риччи». (Ореол этой фирмы обрел с некоторых пор статус счастливого талисмана, покровительствующего рыцарям печального образа действия.) В емкости содержался эликсир, способный купировать биллгейтсовский антидот. Коль не удастся воскресить Скрипалей, найдутся другие кандидаты... Первой напрашивалась кандидатура «крота», недавно слинявшего из Кремля через курортную Черногорию в зачуханный пригород Нью-Йорка. N не прочь был как можно скорее опробовать чудо-средство...

Прибыв в Кентукки, N, опять-таки по установившейся традиции, забронировал в отеле двухместный номер — в случае если возникнет напарник, вдвоем легче мозговать над воплощением панацеи. Кроме того, двухместный номер стоил дешевле одноместного, а материальные соображения с некоторых пор (после Петербургского экономического форума) начали играть немаловажную роль для бюджетных учреждений.

С дежурившей на рецепции симпатичной девушкой N столковался при посредстве ломаного мексиканского и мимики, а потом отправился обозревать окрестности: на случай, если поблизости вдруг маячит католический собор, увенчанный высоким шпилем, обойти его стороной. Гуляя, N присматривал мусорный бак, чтобы при форсмажоре выбросить в него флакон от духов. Лучше предварительно распланировать последовательность предпринимаемых усилий и понять, как обстоят дела на территории звездно-полосатого государства с раздельным сбором мусора. Судя по рисунку флага, звезды ссыпались в один контейнер, полосы — в другой. А существует ли у американцев проблема рассортировки стеклотары и макулатуры? Есть ли у них чернокожее движение, направленное против расширения мусорных свалок? (Если такое движение существует, среди активистов можно поискать будущее ядро резидентуры.) Обращение к прохожим с просьбой объяснить принцип сортировки отходов могло вызвать подозрение и подставило бы гуманитарную миссию под удар...

(Продолжение, возможно, следует...)

ПЕРСОНА

ЕМУ САМ ПУТИН РУКУ ЖАЛ

Борис КАМОРЗИН: «Стараюсь, чтобы все было по-честному даже в эпизодах»

На фестивале «Виват кино России!» Борис Каморзин представлял кино о кино «Конец фильма» Владимира Котта, где сыграл народного артиста, которому «сам Путин руку жал». Но и это не избавило героя от поденщины. Все равно приходится произносить ужасный текст про какой-то труп в тупом фильме, пусть и у талантливого режиссера, обреченного принимать современные правила игры.

На съемках фильма «Ледокол».

ФОТО ПРЕДОСТАВЛЕНО СЪЕМОЧНОЙ ГРУППОЙ

Сам Борис Каморзин лучшие роли сыграл у Сергея Урсуляка в «Ликвидации», «Исаеве», «Долгом прощании», у Владимира Котта в «Громозеке» и «На дне». Он снимался в «Бесах» Владимира Хотиненко в роли капитана Лебядкина, «Угрюм-реке» Юрия Мороза, где сыграл отца Ипата. В картине Говорухина «Конец прекрасной эпохи» его герой — главный редактор газеты, в которой трудится будущий писатель Сергей Довлатов. Борис Каморзин снимался у Сергея Лозницы в фильмах «Счастье мое», «В тумане», «Кроткая», «Донбасс», у Николая Хомерики — в «Сказке про темноту» и «Ледоходе». Работа в авторском кино не исключает съемки в сериалах, причем самых разных — от «Родкома» до «Доктора Рихтера». Мы поговорили о том, что такое сегодня российское кино, легко ли в нем держать планку и не падать духом.

На съемках сериала «Ликвидация».

СВЕТЛАНА КАМОРЗИНА

— На фестивале, где мы находимся, много звезд советского кино, а в разговорах витают отчаяние и страх, связанные с современным кинематографом. Есть ли они у вас?

— Я-то нахожусь в гуще современного кинематографа, если так можно сказать, и довольно часто снимаюсь. Но и у меня некий страх присутствует. Глядя на представителей старого советского кино, теперь уже почтенных лет, вспоминаешь фильмы, в которых они снимались. Много было ярких режиссерских высказываний. Что ни фильм, то шедевральная музыка и актерские открытия. Сейчас этого нет. Все в большей степени поставлено на поток. Я сам часть этого потока и вижу, как снимаются фильмы и сериалы. Не то чтобы тяп-ляп, не то чтобы левой ногой. Нет! Но усредненно, по-быстрому. Нет той волшебной атмосферы, которая была в картинах прежних лет. Мне бы хотелось, чтобы вернулся на съемочную площадку дух старого советского кино. И дело не в том, что я уже не очень молодой человек и хочу в Советский Союз. Нет! Я хочу вернуть прежнее отношение к актерам, чтобы на съемочной площадке все было культурно, работали бы интеллигентные люди, уважающие труд других. Бывает, приходишь на площадку и не хочешь там находиться. Думаешь, ну, елки-палки, продался и должен терпеть. А бывает, что стремишься туда, где платят совсем мало, а то и вовсе не платят, снимаешься по дружбе и с удовольствием, плачешь, когда надо, делаешь много дублей. Важно, когда есть хороший материал, когда тебя уважают и любят, готовы выполнить любой каприз. Даже не каприз. Я не капризничаю никогда. У меня нет райдеров, особых требований. Я не включаю «звезду», не веду себя так, что вот он я пришел, любите меня все. Нет! Я пришел и делаю свое дело. Наверное, прежнего уже не вернуть.

— Удивительно, что актрисы такого класса, как Лариса Удовиченко и Валентина Теличкина, испытывают неловкость, оказавшись на пробах или съемках. Это они должны диктовать условия, а не внимать тем, кто еще никак себя не проявил.

— Меня поразил рассказ Ларисы Удовиченко о том, как она оказалась в молодежной среде на съемках, тихо и скромно стояла в уголке, не зная, как себя вести. А правили бал на площадке молодые актеры и режиссеры, у которых нет той ауры и интеллигентности, того отношения к профессии, которые когда-то отличали наше кино.

— Вы испытываете дискомфорт в общении с людьми, которые моложе, но занимают какие-то, пусть призрачные, позиции в кино?

— Практически нет. Я научился вливаться в процесс и ладить с людьми, хотя несколько раз испытывал чувство неловкости. У молодых людей бывает хамоватое поведение. Иногда думаю: ты еще ничего не сыграл, почему ведешь себя так, будто суперзвезда? С такими людьми стараюсь не общаться. Мне везло в этом отношении. Я молодых к себе располагаю, потому что могу над собой подшутить, чувствую ироничные посылы в свою сторону.

— Есть несколько режиссеров, к которым вы периодически возвращаетесь — Сергей Лозница, Сергей Урсуляк, Владимир Котт.

— Но это же не актер возвращается, а режиссер возвращается к нему. Если меня зовут, то я иду. Инициатива должна исходить от режиссера в первую очередь. Меня одно время начал снимать Сергей Урсуляк. Собственно, с его фильма «Долгое прощание» и началась моя кинокарьера. Потом были «Ликвидация», «Исаев». После этого как отрезало. Урсуляк перестал меня снимать.

— Вас это мучает?

— Уже нет. Поначалу мучило. Я не понимал, чуть ли не впрямую его спрашивал, бывало, что напрашивался. Сергей мне вежливо дал понять: отвали, не задавай вопросов. Я все понял. Ну, что делать? Ну, не снимает и не снимает. Буду работать с другими серьезными режиссерами — Владимиром Коттом, Сергеем Лозницей, Николаем Хомерики.

— Я уже второй раз слышу подобную историю, как актера перестал снимать Сергей Урсуляк. Федор Добронравов очень переживал разрыв, который наверняка связан не с личными обстоятельствами, а особенностями и потребностями новых картин.

— Я, наверное, впервые заговорил об этом публично. Урсуляк мне объяснил, что нужно чуть-чуть менять команду, но все равно, он кого снимал, того и снимает. Сергей Маковецкий работает с ним из фильма в фильм. Я Сергею очень благодарен за то, что он фактически открыл меня для кино «Долгим прощанием» и «Ликвидацией». А в «Исаеве», я считаю, лучшая моя актерская работа до сих пор. Сам сериал не стал таким популярным, как «Ликвидация», но полковник контрразведки Гиацинтов у меня хорошо получился, опять-таки благодаря Урсуляку.

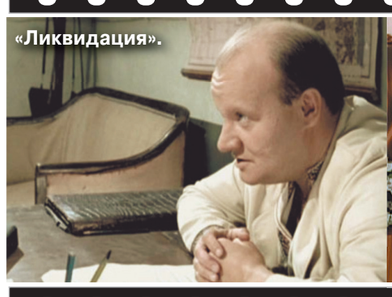
«Ликвидация».

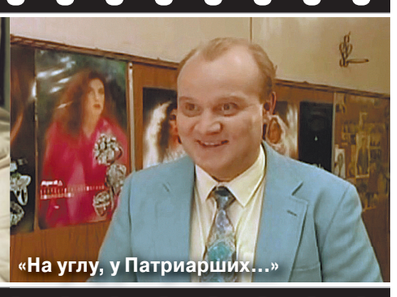
«На углу, у Патриарших...»

— Слышала, что на «Конце фильма» вы все бесплатно работали?

— Практически да. У нас уже сложились такие тесные отношения с Владимиром Коттом, что это многое решает. Фильм отличает честный взгляд на себя, свое место в профессии, на то, что она из себя представляет. Он сделан с самоиронией. В первых же кадрах возникает аллюзия на Тарковского, там, где появляется изображение идущего со свечой Олега Янковского. Задул свечку, плюнул в вечность — это же самоирония. Я прочитал сценарий, мне он очень понравился, и я сказал Володе, что снимусь. Пусть это только два маленьких эпизода, но я с большим удовольствием их сыграл.

— Все, что хочешь знать про современное российское кино, сконцентрировано в «Конце фильма». А ваш герой запоминается как один из главных.

— Значит, что-то закольцевалось. Такое оно, российское кино.

— Ваш отец Борис Каморзин тоже был артистом, служил в Брянском драматическом театре...

— Да. И мама тоже там работала. Она окончила ГИТИС.

— Вы похожи с отцом как актеры? Близки по психофизике, амплуа?

— Мы с папой не похожи внешне. Отец был гораздо красивее. Но по психофизике мы очень похожи. Моя мама говорит, что чем старше я становлюсь, тем больше напоминаю отца в разных проявлениях — в жизни, на экране, в интонациях, манере говорить, во взгляде. Но папа был, скорее, героем-любовником, а я в первую очередь — характерный артист.

— Он застал вас на сцене и в кино?

— Нет, он умер рано, в 1994 году, когда ему было 54 года.

— А у вас все не так рано началось.

— Моя кинематографическая карьера закрутилась где-то в 36 лет. До этого я играл в МТЮЗе зайчиков, обезьянок, котов, лягушек. Были какие-то антрепризы. Я очень мало где снимался. У Ивана Дыховичного в «Копейке» была первая моя более или менее заметная роль. А потом меня увидел Урсуляк в антрепризном спектакле. Он пришел посмотреть молодую актрису, обратил внимание на меня и спросил: «Кто такой?» Потом вызвал на киностудию Горького, где состоялся наш разговор: «Почему в первый раз вижу?» — «Не знаю. Я актер в ТЮЗе». — «У кого учился?» — «У Катина-Ярцева окончил курс в 1991 году». — «Надо же, всех щукинцев знаю, а тебя нет». Я тогда почти ничего и не играл. Он не мог меня видеть. Так благодаря случаю и антрепризному спектаклю я попал в «Долгое прощание», и началось. Я потом спрашивал у Сергея, почему меня так мало снимают. Он хорошо ответил: «Пойми! У тебя сложная внешность. Ты выглядишь старше своих лет. Режиссеры не очень понимают, как тебя снимать, какие роли давать. Когда твое внутреннее состояние придет в соответствие с внешним и ты внутренне созреешь до того, как выглядишь, вот тогда отбоя не будет». А у меня с детства большие залысины. А Урсуляк оказался абсолютно прав.

СВЕТЛАНА КАМОРЗИНА

— Так в театральных училищах соответствие внутренних и внешних данных — камень преткновения. У вас, наверное, так и было?

— Несоответствие, конечно, было, но тем не менее меня взяли. Повезло. Могли бы и не взять. Это как на конкурсах и фестивалях приятно получать призы за лучшую мужскую роль, за роль второго плана. Но я прекрасно понимаю, что это некая случайность. Будь чуть иной состав жюри, и награды получит кто-то другой. Я благодарен за них, горжусь ими. У меня призы стоят дома на полке. Да, я сыграл, надеюсь, хорошо, но были бы другие люди, или кто-то в плохом настроении, все могло сложиться иначе.

— Что вы думаете по поводу актерского минимализма в кино?

— Его все больше, и мне это очень не нравится. Я понимаю, что есть такая манера, когда ничего не играют, разговаривают на экране как в жизни. Но что ты говоришь? Я не слышу тебя. Какая-то каша во рту. Актер должен играть, как мне кажется. Это его профессия. Меня проклянут все адепты системы Станиславского, но я не понимаю, когда говорят: «Он не играет, он живет», «Он прожил эту роль». Да ничего я не проживаю, а играю. Я — актер. Это моя профессия. Мне надо играть.

— Что бы вы ни говорили, вам присущ минимализм.

— Мне? Да вы что?

— У вас есть внутренняя сдержанность, концентрация и никакого перебора и внешних излишеств.

— Даже удивительно то, что вы говорите. Но согласен — все должно быть в глазах, мельчайших оценках, выражении лица, полуулыбке. Это все видно и читается.

— В театре вы не нашли того, чего искали? Вы ведь странник?

— По большому счету, у меня с театром отношения так и не сложились. Сначала я работал в МТЮЗе у Яновской. Продолжалось это шесть лет. Я играл только лягушек, медведей. Может быть, сам был виноват, не очень правильно себя вел по молодости. Год проработал в Театре им. Вахтангова, откуда меня выгнали. Тогда худруком был Михаил Ульянов. Почему выгнали? Выпивал.

— Прямо так, что не являлись на спектакли?

— Не явился пару раз, правда, в массовку. Спектакль не был сорван, но все равно, как это: молодой артист не является на спектакль? А мне надо было деньги зарабатывать. Я был полунищий, играл в ресторане. Я же пианист, окончил Центральную музыкальную школу при консерватории, в которую потом была прямая дорога. Но меня забрали в армию. Блата никакого не было. Это было время Афгана, 1985 год, Советский Союз. Я был мальчиком из Брянска, без связей. Отучился, пришла повестка — и вперед.

— Навыки были утрачены?

— Конечно. Как я мог поступать в консерваторию, если два года не играл? Это все! Конец! Но, возможно, все сложилось к лучшему. Я склонялся к тому, что хочу быть актером, а не пианистом, хотя играл хорошо. Ну и то, что я из актерской семьи, наверное, сказалось. Раз так с армией сложилось, подумал, что это судьба.

— Как же вы зарабатывали на жизнь?

— Играл в одном из первых ресторанов Аркадия Новикова. Это давало мне возможность существовать.

— Но с театром вы все-таки не расстались?

— Нет. Я вернулся в МТЮЗ. Меня уже там не любили, но тем не менее приняли обратно.

— Не любили за то, что перебежчик?

— И за то, что перебежчик, и за то, что подхалимажем не занимался. Потом я три года работал в «Содружестве актеров Таганки» у Николая Губенко, где были в основном литературно-музыкальные композиции. Стихи читать под музыку было не очень интересно. Оттуда я ушел сам. Работал в антрепризах, Театре doc., в «Практике» — там у меня были хорошие спектакли. Один из них — «Коммуниканты» — поставил Владимир Агеев. Я играл абсолютно голый. На это тоже решиться надо.

— И как вы отважились?

— По сюжету депутат встречается с двумя проститутками в бане. На красивых и молодых актрис приятно было смотреть. А я голый на сцене вряд ли вызывал высокие эстетические чувства у зрителей. Зал был маленький, мест на 90, все очень близко. Сначала мое появление вызывало шок, а потом ничего, привыкали. Я произносил большой монолог, практически это был моноспектакль, хотя появлялись и другие персонажи. Я постепенно одевался, играл уже одетый. Все это было технически сложно, и я горжусь этой работой.

— Помню, как у Льва Додина Алексей Девотченко выходил на сцену раздетым, испытывая неловкость, а зрители говорили — вот бы режиссера так выпустить.

— И у нас кто-то отказался играть, сказав странную фразу: «Русский актер вообще не должен выходить на сцену голым». Но почему русский, а не норвежский, не португальский? Чем русский артист так отличается от других? Что это за заявления: «Мы — русские, у нас система Станиславского!», «У нас «духовка»?

— Немецкого актера Ларса Айдингера, сыгравшего Николая II в «Матильде» Алексея Учителя, назвали у нас порноартистом за то, что сыграл Гамлета в берлинском театре «Шаубюне» обнаженным. Но это требует от актера особой степени раскрепощенности, в том числе внутренней.

— Не нужно этим злоупотреблять, из спектакля в спектакль баловаться обнаженкой, но иногда, если это к месту и оправдано сюжетом, почему бы и нет? А то мы все, как на элеваторе, ищем зерно роли. Есть такая мхатовская шутка про элеватор.

— А роли вам предлагают по накатанной? Хоть какое-то расширение границ происходит?

— Особого расширения нет. Надеюсь, что оно все-таки будет. Мне грех жаловаться, но всегда хочется большего — и главных ролей, и серьезных полнометражных картин, и масштабных работ, как в «Монахе и бесе» и «Долгом прощании». Если это сериал, то, извините за цинизм, пусть это будет кормушка на много лет, игра вдолгую.

— Какая у вас интенсивность?

— Год на год не приходится. Бывало по 8–10 сериалов. Снимаешься днем в Питере и Москве, а в промежутке еще и ночная смена. Я вообще не спал. Вместо обеда где-то на съемочной площадке просто отрубался на полчаса. Случалось, что месяц, два, три никто не звонил. Даже по полгода. Начинаешь думать, что происходит. Все? Никому не нужен? В общем, то густо, то пусто.

Светлана ХОХРЯКОВА.

С Сергеем Лозницей на Каннском фестивале в 2018 году перед премьерой фильма «Донбасс».

СВЕТЛАНА КАМОРЗИНА

ГРОМКИЕ ДЕЛА

УТОНУВШАЯ В СЛЕЗАХ

с 1-й стр.

Потерпевшая по делу, экс-дознавательница Гульназ Фатхлисламова прокомментировала решение суда и рассказала о поведении обвиняемых во время приговора.

Напомним, изнасилование было совершено в конце октября 2018 года. Осужденные: бывший начальник ОМВД по Уфимскому району Эдуард Матвеев, бывший руководитель ОМВД по Кармаскалинскому району Салават Галиев и руководитель отдела по вопросам миграции ОМВД России по Уфимскому району Павел Яромчук. В 2019 года суд первой инстанции вынес обвинительный приговор: Галиев и Матвеев получили по семь лет колонии общего режима, а Яромчук — шесть. Но в июне прошлого года Верховный суд республики отменил приговор: Галиева и Матвеева оправдали, Яромчуку смягчили срок до 4,5 года. На новое рассмотрение дело вернул шестой кассационный суд Самары.

— Гульназ, вы удовлетворены приговором?

— Приговор обвинительный, и это главное.

— Почти два года длилась судебная эпопея. Вы не устали?

— Конечно, устала. Ведь я участвовала в каждом судебном заседании, хотя с каждым разом приходить туда и выслушивать снова и снова всю историю было непросто. После кассационной инстанции, которая отменила оправдательный приговор, все растянулось почти на семь месяцев. С каждым судебным заседанием я надеялась, что уже все, это последний раз, наконец все закончится. Но заседания постоянно откладывались. Тяжело было выдержать.

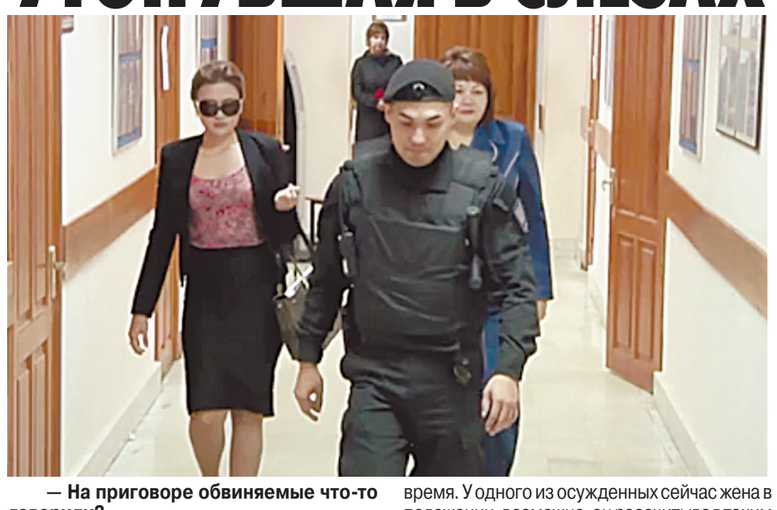

— На приговоре обвиняемые что-то говорили?

— Выступили Галиев и Яромчук. Выглядели они бодро, давили на жалость, говорили, что они офицеры с опытом и никогда бы не решились на преступление такого рода. Это звучало отвратительно. Я думала, что утону в слезах и соплях от всего, что было ими сказано. Эти люди, если можно их назвать людьми, любители пьяных вечеринок, тянули процесс как могли, жалуясь на здоровье. Вроде один из них даже сделал операцию, чтобы в больнице дольше пролежать и тем самым потянуть время. У одного из осужденных сейчас жена в положении, возможно, он рассчитывал таким образом смягчить себе приговор. Наблюдать и участвовать в этом процессе — неописуемо тяжело и отвратительно.

— Вину из них никто не признал? Может, кто-то извинился на последнем заседании?

— Об извинениях и о признании вины там и речи не шло. Я же просто желала, чтобы все скорее закончилось. Почти три года я варилась в этом, мне казалось, что прошла тысяча заседаний, где меня постоянно обвиняли во лжи и аморальности. Это невыносимо. За эти годы я многое потеряла, в том числе и часть себя. Но сейчас пытаюсь восстановить, что было утеряно.

— Материальную компенсацию вы требовали?

— Если говорить о деньгах, то за все время я намного больше потеряла денег, чем определил мне суд. А уж об утерянных нервах, энтузиазме вообще можно долго говорить, так же как о приобретенных морщинах и проблемах. Размер морального вреда суд оставил в силе — 3 млн рублей. Приговор изменили в части Яромчука, так как у него жена в положении третьим ребенком — ему дали 5 лет и 6 месяцев. Остальных приговорили к семи годам.

— Осужденных лишили званий?

— Удивительно, но званий их не лишили, хотя преступление произошло в здании ведомства, в МВД. В целом я довольна приговором, это победа. Победа для всех нас. Спасибо моему адвокату, Ирине Валиевой, которая всегда со мной. И отдельная благодарность всем сотрудникам, принимавшим участие в расследовании данного уголовного дела, они достойно выполнили свою работу.

— Когда вы покидали зал суда после приговора, осужденные ничего вам не сказали на прощание?

— После оглашения приговора мы сразу ушли. В зале еще остались конвой, осужденные, их адвокаты и журналисты. Не думаю, что осужденные после оглашения приговора что-то хотели мне сказать. А мне было неприятно смотреть на их лица. Ведь сколько боли они причинили мне и моей семье…

Ирина БОБРОВА.

КОЛОНИЯ ОКАЗАЛАСЬ ЕФРЕМОВУ К ЛИЦУ

Адвокат рассказал о последних достижениях осужденного актера

Осужденный на 7,5 года за ДТП Михаил Ефремов не только пришел к покаянию в колонии, но и справился с алкогольной зависимостью. В преддверии рассмотрения кассационной жалобы на приговор Михаилу Ефремову его адвокат Петр Хархорин в беседе с «МК» разъяснил противоречивую информацию про своего клиента, которая стала появляться перед очередным процессом. В частности, что актер приезжал в Москву…

ПРЕСС-СЛУЖБА ГСУДА

— Ряд СМИ со ссылкой на текст кассационной жалобы написал, что Ефремов едва ли не страдает органическим расстройством личности в связи с некими заболеваниями и алкогольной зависимостью. Так ли это?

— Это не так. В настоящее время никакой алкогольной зависимости у него нет. Тезис, который упомянули журналисты, из судебно-психиатрической экспертизы Михаила Ефремова, которая также была отражена в приговоре Пресненского суда. Этот тезис о применении смягчающих мер был вырван из контекста, а затем «додуман».

— И все же многих следивших за процессом интересует — справился ли Ефремов с алкогольной зависимостью?

— Я не врач, но мое мнение, что он справился. По крайне мере никакого желания пить у него нет.

— Встречался ли он в колонии со священником?

— Да, такие встречи у него были. И эти встречи оказались весьма полезными для Михаила. В том числе и благодаря этим встречам он многое переосмыслил.

— Каково физическое состояние Михаила Ефремова?

— Заболевания, которые у него были, никуда не делись. Михаил периодически обращается в медсанчасть. В основном из-за аллергии, которая у него обострилась в связи с цветением. В колонии он похудел, но в целом выглядит вполне здоровым.

— Белгородская область, где сейчас сидит Михаил Ефремов, не отстает от Москвы по температурным рекордам. Как в колонии переносят жару?

— Как и остальные. Там нет каких-то особых условий — нормальный корпус, с камерами, которые больше напоминают комнаты, есть холодильник для хранения продуктов. Насчет кондиционеров не скажу, потому что не знаю. Но основная масса населения ведь как-то живет без кондиционеров... В общем, там не дремучее поселение с удобствами во дворе. Быт в колонии налажен, на уровне. Поверьте, мне есть с чем сравнивать.

— Известно, что Михаил Олегович работает в цеху. Удается ли ему финансово поддерживать семью из колонии?

— Вы же понимаете, что зарплата там не очень высокая. При условии выполнения нормы зарплата уходит на ларек — местный магазин, в котором заключенные могут покупать продукты, сигареты, туалетные принадлежности. Поэтому в Москве на заработок Михаила никто не рассчитывает. Наоборот, родственники посылают деньги, финансово поддерживая близкого человека — ему надо звонить, а это стоит денег, покупать продукты....

— Михаил Олегович пытался сменить в колонии работу?

— Ему предлагали идти работать в библиотеку — непыльная работа: сиди весь день, выдавай вечером после смены книги, а днем приводи в порядок библиотечный фонд. Но он отказался. Сказал, что должен «испить чашу до дна». Это его слова. Поэтому он продолжает работать в цеху, вставлять замки. Он доволен, говорит, эта работа хорошо развивает мелкую моторику.

— Ефремов психологически готов снова появиться на публике во время рассмотрения кассационной жалобы?

— Михаил уже подал заявление о том, что не хочет, чтобы его этапировали в Москву. Просит, чтобы его участие было по видеосвязи. Я его понимаю, поездки по жаре — малоприятное путешествие.

— Недавно проходила информация о том, что Ефремов якобы снова в Москве, чуть ли не у себя дома, и дает показания по делу о наркотиках. Где все-таки был Ефремов? И давал ли он показания?

— Михаил был в колонии в Белгородской области. Никуда оттуда он не выезжал. Эту информацию дает одно издание, и мне не совсем понятен смысл этих «фейков». Более того, никаких показаний по делу о наркотиках Михаил не давал, и, кстати, ему не предлагали это делать. Да, всего один раз он был этапирован в столицу ради двухчасового допроса по делу о свидетелях.

— Виделся ли Михаил Ефремов с близкими, когда приезжал в Москву?

— Нет, не виделся. Свидание с женой было в Белгородской области. Ни для кого не секрет, что Софья Кругликова приезжала к нему на длительное свидание.

— Собирается ли Михаил Олегович возвращаться в театр после освобождения?

— У нас на эту тему разговоров не было. Но все зависит от того, сколько он пробудет в колонии. Он отбывает наказание и, возможно, будет еще сидеть. Надо понимать, что колония — не санаторий, и пребывание в ее стенах здоровья не прибавляет.

— Утверждалось, что якобы Софья Кругликова лишилась работы. Это так?

— На прошлой неделе разговаривал с Софьей Николаевной, никаких проблем с работой у нее не было.

— Как сейчас справляется семья без основного кормильца?

— Без кормильца семья стала жить тяжелее, это факт. Но тем не менее живут. Шиковать не на что, но жить можно.

— Проходила также информация о том, Софья Кругликова собирается подавать на развод, так ли это?

— О разводе мне ничего не известно. На прошлой неделе не собиралась.

— Как она реагирует на сплетни?

— Просто игнорирует.

— В кассационной жалобе, которая попала в Сеть, Ефремов просит о милосердии…

— Да, Михаил просит о милосердии, и мы будем просить об этом. Мы также просили о милосердии у потерпевших. Но пока положительной реакции я не вижу... Да, человек совершил ошибку, но он ее осознал и покаялся.

Дарья ФЕДОТОВА.

КРОССВОРД

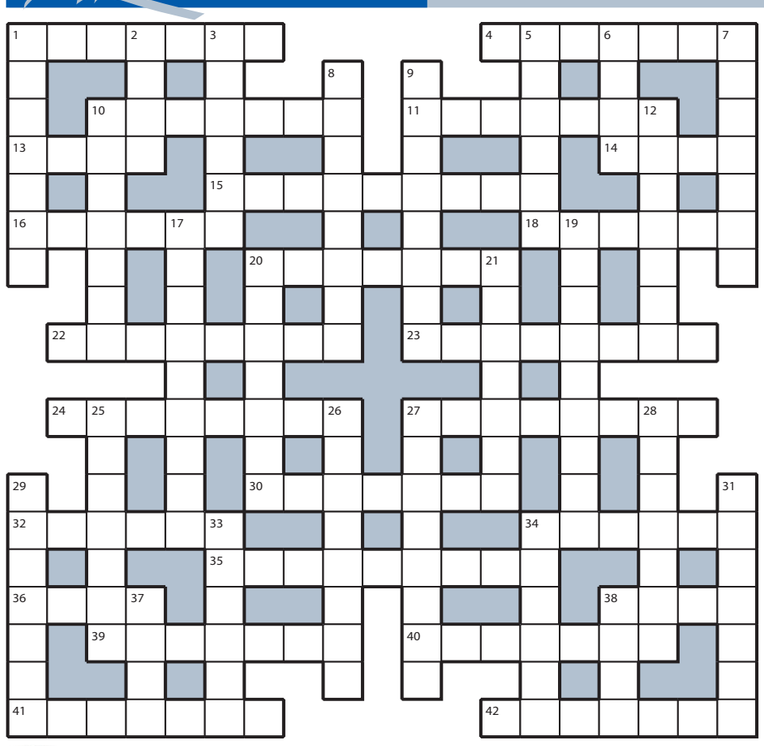

ПО ГОРИЗОНТАЛИ: 1. Бокал, манящий «завязавшего» выпивоху. **4.** Знак на фирменном бланке корпорации. **10.** Пострел с очередной проделкой. **11.** Земляк теннисиста Рафаэля Надаля. **13.** Роскошный парусник миллиардера. **14.** «Преемник» Быка в китайском восточном календаре. **15.** Птица с «нелетним» названием. **16.** Конфетка, прилипающая к пломбам. **18.** Излишняя самоуверенность говорящего. **20.** Линия, которой подчеркивается дополнение в предложении. **22.** Стахановец у скважины с черным золотом. **23.** Ясли и сад в одном здании. **24.** Обостренное у женщин шестое чувство. **27.** Познавательная деятельность человека. **30.** Древний русич до крещения. **32.** «Видеоглаз» на стене магазина. **34.** Войско, сталтывающее сапоги до дыр. **35.** Цаца, которую и обнять нельзя. **36.** Кинутый в толпу добровольцев призыв. **38.** «Лепнина» на сломанной руке пациента. **39.** Виноград с «фамилией» Совиньон. **40.** Кульминация паники на тонущем корабле. **41.** Усилитель слуха для глухого деда. **42.** Забулдыга, который топит горе в стакане водки.

ПО ВЕРТИКАЛИ: 1. Объединение капиталов двух фирм. **2.** «Ворота» на бильярдном столе. **3.** Не липнущая к себе подобным хворь. **5.** Букет ромашек, едва умещающийся в руках. **6.** Священный зарок матери во имя исцеления дитя. **7.** Ледяной «колодец» на зимней речке. **8.** Мастер дрязг в коллективе. **9.** «Оракул», предсказавший затяжные дожди. **10.** Признак, исключающий полное сходство. **12.** Соломенный коврик в прихожей. **17.** Достойная «сдача» в ответ на атаку врага. **19.** «Обряд», в котором принимал участие Шурик в фильме «Кавказская пленница». **20.** Чудо-лекарство, исцеляющее всех и вся. **21.** Кожаный «крепеж» босоножек. **25.** Солдат, воюющий за гонорар. **26.** Знаток лексики, грамматики и фонетики. **27.** Форма государственного правления в мечтах роялиста. **28.** Наука Нестора Петровича из фильма «Большая перемена». **29.** Отзыв блондинки о свидании с ботаником. **31.** «Начинка» для советского магнитофона. **33.** Бланк, заполненный новым сотрудником. **34.** Вмонтированная в столешницу индукционная варочная «плита». **37.** «Самогон» на столе радушного Гиви. **38.** Музыка, звучащая в честь Олимпийского чемпиона.

ОТВЕТЫ НА КРОССВОРД, ОПУБЛИКОВАННЫЙ 24 ИЮНЯ

ПО ГОРИЗОНТАЛИ: 1. Дембель. **4.** Епископ. **10.** Прибыль. **11.** Очкарик. **13.** Плот. **14.** Чудо. **15.** Драндулет. **16.** Ехидна. **18.** Рассол. **20.** Коттедж. **22.** Зверство. **23.** Тонкость. **24.** Полярник. **27.** Оригинал. **30.** Клиника. **32.** Оладья. **34.** Стрела. **35.** Белиберда. **36.** Итог. **38.** Внук. **39.** Коробка. **40.** Испанка. **41.** Особняк. **42.** Пирсинг.

ПО ВЕРТИКАЛИ: 1. Дисплей. **2.** Борт. **3.** Лебеда. **5.** Пиастр. **6.** Спич. **7.** Поросль. **8.** Пьянство. **9.** Монумент. **10.** Позитив. **12.** Курсант. **17.** Неприязнь. **19.** Автопилот. **20.** Кутенок. **21.** Женщина. **25.** Остаток. **26.** Криминал. **27.** Ожирение. **28.** Антенна. **29.** Монисто. **31.** Паркинг. **33.** Яблоня. **34.** Сафари. **37.** Горб. **38.** Вкус.

Организатор торгов ООО «Консалтинг и Антикризисное управление» (ОГРН 1072468008678, ИНН 2463200346), почтовый адрес: 660041, г. Красноярск, а/я 12179; адрес электронной почты: kau.ooo@mail.ru; тел./факс: +7(391) 256-22-26, сообщает о проведении повторных открытых торгов в форме аукциона по продаже имущества Открытого акционерного общества «Ордена Трудового Красного Знамени специализированный строительно-монтажный трест по электрификации Московского железнодорожного узла имени В.Ю. Абдурахманова» в электронной форме на электронной торговой площадке ООО «ПРОМ-Консалтинг» (promkonsalt.ru) 05 августа 2021 г. в 10 часов 00 мин. (время московское). Предметом торгов является следующее имущество:

Лот №	Наименование имущества	Начальная цена продажи (руб.) без НДС
1002	Автомобиль топливозаправщик АТЗ 36133-011 на шасси ГАЗ-3307, гос. № В 302 ХУ 99, VIN X7F36133A20007386, 2002 г/в	171 900,00
1003	Машина дорожная комбинированная МДК -5337 59361А, гос. № Р 638 ХТ 97, VIN X3D59361A30000446, 2003 г/в	640 800,00
1005	Автокран КС 3577-4, гос. № С 012 ВУ 77, шасси R0024497, 1994 г/в	339 300,00
1006	Автомобиль грузовой МАЗ-533630-2121Р, гос. № Р 045 АН 177, VIN УЗМ53363030002167, 2003 г/в	360 900,00
1007	Кран автомобильный КС 45719-8А на шасси КАМАЗ 53605-15, гос. № А 787 ТА 177, VIN X89455719870AH5076, 2007 г/в	1 464 300,00
1008	Грузовой бортовой автомобиль МАЗ -551605-2130-024РЗ, гос. № Р 582 ЕА 177, VIN УЗМ55160530001076, 2003 г/в	279 900,00
1009	Грузовой автомобиль ЗИЛ -433110, гос. № О 0593 МО 199, VIN XTZ43311023466914, 2002 г/в	120 600,00
1010	Грузовой автомобиль ГАЗ -232555, гос. № М 172 ХА 150, VIN X7223255570000052, 2007 г/в	219 600,00
1011	Автобус ПАЗ -32053-07, гос. № У 470 НТ 199, VIN X1M3205ER60005751 2006 г/в	158 400,00
1012	Грузовой автомобиль 2834BF, гос. № Н823ТУ 177, VIN XU42834BF70000225, 2007 г/в	266 400,00

Победителем торгов признается участник, предложивший в ходе торгов наиболее высокую цену.

Задаток в размере 10 (десять) процентов от начальной цены продажи лота должен быть перечислен в срок не позднее даты и времени окончания приема заявок по следующим реквизитам: р/сч 40702810000030003350 в Красноярском филиале АО АИКБ «Енисейский объединенный банк» г. Красноярск, к/сч № 30101810700000000853, БИК 040407853. Получатель ОАО «Трест Мосэлектротягстрой» ИНН 7730544197, КПП 773101001.

Ознакомление с необходимой информацией, документами и характеристиками имущества осуществляется с 28.06.2021 по 30.07.2021 (включительно), в рабочие дни с 09.00 до 12.00 (время местное), по адресу: г. Красноярск, ул. Телевизорная, д. 1, стр. 7, пом. 8.

Подача заявок на участие в торгах с приложением необходимых документов осуществляется на электронной торговой площадке ООО «ПРОМ-Консалтинг» (promkonsalt.ru) с 00 час. 00 мин. 28.06.2021 до 23 час. 59 мин. 30.07.2021 по московскому времени.

Шаг торгов составляет — 5 (пять) процентов от начальной цены продажи лота.

Подробная информация о характеристиках и стоимости имущества предоставляется заинтересованным в приобретении имущества лицам на электронную почту при направлении запроса о предоставлении такой информации на электронную почту организатора торгов.

Ознакомление с проектами договора о задатке и договора купли-продажи осуществляется на электронной торговой площадке.

Заявка на участие в торгах оформляется в форме электронного документа и должна содержать следующие сведения: фирменное наименование (наименование), сведения об организационно-правовой форме, о месте нахождения, почтовый адрес (для юридического лица), фамилию, имя, отчество, паспортные данные, сведения о месте жительства (для физического лица), номер контактного телефона, адрес электронной почты, сведения о наличии или об отсутствии заинтересованности заявителя по отношению к должнику, кредиторам, арбитражному управляющему и о характере этой заинтересованности, сведения об участии в капитале заявителя арбитражного управляющего, а также сведения о заявителе, саморегулируемой организации арбитражных управляющих, членом или руководителем которой является арбитражный управляющий; а также иные сведения в соответствии с положениями ФЗ «О несостоятельности (банкротстве)» №127-ФЗ, Приказа МЭР РФ от 23.07.2015 г. № 495, Регламента проведения открытых торгов в электронной форме, утвержденного ООО «ПРОМ-Консалтинг».

К заявке на участие в торгах должны прилагаться следующие документы: выписка из ЕГРЮЛ или засвидетельствованная в нотариальном порядке копия такой выписки (для юридического лица), выписка из ЕГРИП или засвидетельствованная в нотариальном порядке копия такой выписки (для индивидуального предпринимателя), копии документов, удостоверяющих личность (для физического лица), надлежащим образом заверенный перевод на русский язык документов о государственной регистрации юридического лица или государственной регистрации физического лица в качестве индивидуального предпринимателя в соответствии с законодательством соответствующего государства (для иностранного лица); копии документов, подтверждающих полномочия лица на осуществление действий от имени заявителя, а также иные сведения в соответствии с положениями ФЗ «О несостоятельности (банкротстве)» №127-ФЗ, Приказа МЭР РФ от 23.07.2015 г. № 495, Регламента проведения открытых торгов в электронной форме, утвержденного ООО «ПРОМ-Консалтинг».

К участию в торгах допускаются лица, представившие надлежащим образом оформленные заявку на участие в торгах и необходимые документы, содержащие достоверные сведения, и обеспечившие поступление задатка на указанный в сообщении счет на дату составления протокола об определении участников торгов.

По итогам проведения торгов организатор торгов утверждает протокол о результатах проведения торгов, который размещается на электронной площадке.

В течение 5-ти дней с даты подписания протокола о результатах торгов конкурсный управляющий направляет победителю торгов предложение заключить договор купли-продажи имущества. В случае отказа или уклонения победителя торгов от подписания данного договора в течение 5-ти дней с даты получения указанного предложения конкурсного управляющего внесенный задаток ему не возвращается, и конкурсный управляющий вправе предложить заключить договор купли-продажи имущества участнику торгов, которым предложена наиболее высокая цена по сравнению с ценой, предложенной другими участниками торгов, за исключением победителя торгов.

Победитель торгов обязан в течение 30 (тридцати) дней со дня заключения договора купли-продажи имущества оплатить стоимость приобретенного имущества (за вычетом внесенного задатка) путем перечисления денежных средств по следующим реквизитам: р/сч 40702810400030003345 в Красноярском филиале АО АИКБ «Енисейский объединенный банк» г. Красноярск, к/сч № 30101810700000000853, БИК 040407853. ОАО «Трест Мосэлектротягстрой» ИНН 7730544197, КПП 773101001.

В результате торгов № 2174-ОАОФ, проводившихся на ЭТП ООО «ПРОМ-Консалтинг» (promkonsalt.ru): победителем по лотам: № 1013 стал Верещагин А. А. (ИНН 502238216691), предложивший 3 553 750.00 руб.; № 1004 стал ИП Петров Н. А. (ИНН 213009735279), предложивший 191 100.00 руб. По остальным лотам торги признаны несостоявшимися по причине отсутствия заявок. Победители торгов не имеют заинтересованности по отношению к кредиторам, должнику и конкурсному управляющему. В капитале победителей торгов, а также единственных участников НП СРО АУ «РАЗВИТИЕ» и конкурсный управляющий не участвуют.

ОАО «Трест Мосэлектротягстрой»: 121374, г. Москва, ул. Алексея Свиридова, д. 7, ИНН 7730544197, ОГРН 1067746778549; Конкурсное производство введено Решением Арбитражного суда города Москвы от 30.11.2018 по делу № А40-164343/17; Конкурсный управляющий Кацер Евгений Игоревич: ИНН 246200601836, СНИЛС 029-733-192 70, 660041, г. Красноярск, а/я 12161; НП СРО АУ «РАЗВИТИЕ»: ОГРН 1077799003435, ИНН 7703392442, 117105, г. Москва, Варшавское шоссе, д.1, стр.1-2, комната 36.

НА ПРАВАХ РЕКЛАМЫ

Продажа автотранспорта в г. Оренбург.

Торги в виде аукциона на повышение в электронной форме.

Собственник имущества
ООО «Газпром добыча Оренбург»,
Тюнина Анна Владимировна, тел. (3532) 730-336, a.tyunina@gdo.gazprom.ru,
Волженцев Вячеслав Игоревич, 731-474, v.volzhentsev@gdo.gazprom.ru.
Организатор аукциона: ООО «Полярис», Сергеева Александра Сергеевна 89111520100, 89120722823, polarisz89@yahoo.com.
Оператор электронной площадки: ООО «ЭТП ГПБ», https://etp.gpb.ru/ 8 (800) 1006622, 8 (495) 2760051.

Срок приема заявок: с 25.06.2021 10:00 мск по 25.06.–11.08.2021 до 16:00 мск. **Даты аукционов** (по разным лотам): 28.07.2021–12.08.2021.

Выставляемое на торги имущество: Спецтехника и автотранспорт (всего 40 лотов) в Оренбурге и здание, производственного НЛЦ (Оренбург, ул. Донгузская, 22), подробный перечень, спецификация и цены, условия торгов, а также иная информация представлены на сайте www.polaris89.ru.

По вопросу осмотра имущества обращаться в рабочие дни с 08-00 до 17-30 часов: Тимофеев Евгений Владимирович, тел. 8(3532) 730-027, e.timofeev@gdo.gazprom.ru; Мужиков Михаил Васильевич 8(3532)731-047, m.muzhikov@gdo.gazprom.ru.

НА ПРАВАХ РЕКЛАМЫ

Организатор торгов — конкурсный управляющий Сполуденная Светлана Владимировна (302004, г. Орел, ул. 3-я Курская, д. 15, 4 этаж; тел.: 8-993-235-37-37, e-mail: sv.3737@yandex.ru, ИНН 575307117983; СНИЛС 140-638-248 45), действующая на основании Решения Арбитражного суда г. Москвы по делу №А40-215279/2019 от 22.09.2020 г., являющаяся членом Ассоциации МСРО «Содействие» (302004, г. Орел, ул. 3-я Курская, д. 15, пом. 6, оф. 14, ИНН 5752030226, ОГРН 1025700780071), **сообщает о результатах повторных открытых торгов по продаже имущества Общества с ограниченной ответственностью «Ракурс» (ООО «Ракурс»)** (111141, г. Москва, проспект Зелёный, д.3/10, стр.15, ИНН 7720554439, КПП 772001001, ОГРН 1067746669528, СНИЛС 087401046152) в электронной форме на электронной площадке ООО «МЭТС» (www.m-ets.ru) (торги № 66259-ОАОФ). Торги по лоту №1 признаны несостоявшимися в связи с отсутствием заявок на участие в торгах.

НА ПРАВАХ РЕКЛАМЫ

КУРЬЕР КУЛЬТУРЫ

МОСКВИЧЕЙ МАНИТ СИЕНА

В Пушкинском показали Мадонну Дуччо и уникальные таволетты

В рамках перекрестного года музеев России и Италии в Пушкинском музее открылась выставка «Сиена на заре Ренессанса». Произведения из Национальной пинакотеки в Сиене, Государственного архива Сиены, музеев Тосканы и собрания ГМИИ позволят познакомиться с искусством живописцев, работавших в XIII–XV веках в Сиене — одном из ведущих художественных центров того времени. Главная «фишка» проекта — уникальные таволетты, живописные страницы деревянных книг, которые делали в основном именно в этом городе. Они редко покидают родные края, а здесь — исключительный случай — на выставку в Пушкинский привезли 10 штук. К тому же на гастролях прекрасные работы Дуччо ди Буонинсенья — современника Джотто и основоположника местной художественной традиции, предвосхитившей Ренессанс.

Эту выставку не стоит смотреть на лету, здесь важно всматриваться в детали — где-то полупрозрачного единорога, где-то птичку щегла (символа страданий христовых) или прядь волос, выбившуюся из покрова Богоматери. В отличие от флорентийской школы сиенская более декоративная, изысканная, утонченная, ее представители уделяли много внимания мелочам. Поэтому гулять по выставке лучше с аудиогидом, чтобы понять все тонкости художественной и политической картины мира того времени.

В Белом зале расположились основные шедевры. Главные из них — работы Дуччо ди Буонинсенья (ок. 1255/1260–1319). У Флоренции был Джотто ди Бондоне, который предложил новый подход к изображению пространства. Работами Джотто вдохновлялись Рафаэль, Леонардо и Микеланджело. А у Сиены был Дуччо, в работах которого так же появляются объем, перспектива, живое движение. Дуччо тоже предвосхитил Ренессанс. И в какой-то момент сиенская школа считалась сильнее флорентийской, к тому же города соперничали и в политическом смысле. И в какой-то момент Сиена держала пальму первенства, но со временем утратила былое влияние. Искусство, которое мы можем видеть теперь в Пушкинском, создано в период «золотого века» Сиены.

Один из важнейших экспонатов здесь — Мадонна с младенцем Дуччо. В этой работе еще много от старой византийской традиции, и в то же время она сильно отличается от работ предшественников, например Гвидо, мадонну которого можно наблюдать рядом. У Гвидо только намечаются движение и объем, когда как у Дуччо уже проявляются в полную силу. Лица и одеяния написаны насыщенными цветами и отличаются мягкостью переходов. Святые больше не застывшие статуи-небожители, они становятся ближе к человеку — в своих скользящих жестах, взглядах, мимике. С большей силой эта живость проявляется у последователей Дуччо — Симона Мартини и братьев Пьетро и Амброджо Лоренцетти.

А в колоннаде Пушкинского представлены таволетты (известные также как биккерны) — главная гордость организаторов выставки. Деревянные дощечки — страницы из казначейских книг — повествуют о разных знаковых событиях Сиены. Но не будем углубляться в политику, для нас важнее, что здесь мы находим не только библейские сюжеты, но и первые светские портреты. По сути, это летопись, книга учета и свод законов, к которой — что удивительно для того времени — в Сиене имел доступ каждый желающий. Таволетты исполняли лучшие художники города, начиная от того же Дуччо и Симона Мартини — сиенская знать не жалела средств на эти нужны.

Третий раздел выставки представляет работы художников сиенской школы из собрания ГМИИ. И надо сказать, что музею есть чем похвастаться — эта коллекция довольно большая (по сравнению с другими мировыми музеями) и не так давно была отреставрирована.

Мария МОСКВИЧЕВА.

3 ДНЯ ДО ОКОНЧАНИЯ ПОДПИСКИ НА «МК»

ПОДПИСКА В РЕДАКЦИИ ГАЗЕТЫ «МК»
25 июня с 10.00 до 17.00
м. «Улица 1905 года», ул. 1905 года, д.7, вход в редакцию «МК» со стороны ул. Костикова.

ПОДПИСКА В АВТОМОБИЛЬНЫХ ПУНКТАХ «МК»
25 июня с 8.30 до 19.00, перерыв с 13.00 до 13.30
м. «Отрадное», ул. Декабристов, д. 17, у к/т «Байконур»
м. «Кузьминки», ул. Зеленодольская, д. 38, на автостоянке за р-м «Макдоналдс»
м. «Щелковская», ул. Уральская, д. 3, у магазина «Билла»
м. «Петровско-Разумовская», Дмитровское ш., д. 49, у к/т «Комсомолец»

26 и 27 июня с 8.30 до 19.00
м. «Щелковская», ул. Уральская, д. 3, у магазина «Билла»
м. «Коломенская», пр-т Андропова, д. 27, у к/т «Орбита»
м. «Сходненская», ул. Героев Панфиловцев, д. 2
м. «Беляево», ул. Профсоюзная, д. 104

Подробности по телефону 8(495)665-40-80

РЕКЛАМА 16+

Об услугах и продажах Classifieds вам все расскажет!

Москва, ул. 1905 года, д.7, (ст. м. "Улица 1905 года") с 10.00 до 19.00 РЕКЛАМА Тел.: (495) 781-47-43, 781-47-32. E-mail: classifieds@mk.ru

ПРИЕМ ОБЪЯВЛЕНИЙ ПО ТЕЛЕФОНУ
Оплата в любом отделении Сбербанка.
Наши реквизиты:
получатель ООО Рекламно-информационное агентство "О`Кей"
Московский банк Сбербанка России
ПАО, г. Москва
ИНН 7719464149, КПП 771901001
ПАО Сбербанк России г. Москва
БИК 044525225
Р/с 407 028 104 381 701 011 10
К/с 301 018 104 000 000 002 25
ОКАТО 45263558000
Дополнительная информация по телефону: **(495) 781-47-32**

Барахолка
куплю
❑ КНИГИ, Б/У. ВЫЕЗД. т.: 8(495)720-68-36

Недвижимость
куплю
❑ куплю гараж. т.: 8-916-223-08-51

Спорт и красота
предлагаю
❑ отдых т.: 8-903-135-07-36
❑ отдых т.: 8-926-217-01-15
❑ отдых. т.: 8-926-783-41-50

Автосалон
куплю
❑ куплю: мопед, мотоцикл. т.: 8-916-223-08-51

Металлы и оборудование
куплю
платы, КМ, 155, микросхемы, транзисторы т.: 8(800)707-22-53

Оккультные услуги
предлагаю
Любовь Владимировна gospozhaluba.ru
• Предсказываю судьбу
• Сниму порчу, венец безбрачия, верну мужа. Прием по записи и на расстоянии. Скидка пенсионерам.
ст. м. «Пражская», «Кунцевская»
+7(910)455-66-66

Разное
❑ аттестат, выданный в 2001 г. школой № 863 г. Москвы на имя Полетаевой Анастасии Григорьевны, в связи с утерей считать недействительным.

Будьте бдительны при привлечении к сотрудничеству лиц, не имеющих лицензий или иных специальных разрешений

ЕВРО-2020

Голландия — Северная Македония.

...ТАНЦУЙ, ЕВРОПА

с 1-й стр.

AP

Группа A

	И	В	Н	П	М	О
Италия	3	3	3	0	7-0	9
Уэльс	3	1	1	1	3-2	4
Швейцария	3	1	1	1	4-5	4
Турция	3	0	0	3	1-8	0

Именно сборная Италии провела групповой этап лучше всех, покорив болельщиков высочайшими скоростями, слаженностью игры и, что самое приятное, изобретательностью, которая традиционно не присуща «Скуадре адзурре». Команда Роберто Манчини не только набрала максимально возможное количество очков в своем квартете, который был далеко не самым слабым, но и добилась лучшей разницы забитых и пропущенных мячей среди всех 24 участников Евро на этой стадии. Соперники так и не смогли ни разу за 3 матча подобрать ключи к воротам Джанлуиджи Доннаруммы, а итальянцы на пару с англичанами стали теми командами, которые в финальной стадии европейского первенства пока не пропускали.

В 1/8 финала сборная Италии, которую после матча-открытия Евро с турками сразу назвали одним из главных фаворитов турнира, встретится с неуступчивыми, но не хватающими звезд с неба австрийцами, которые не должны стать серьезным препятствием. А вот в четвертьфинале, выход в который итальянцев практически не вызывает сомнений, подопечных Манчини будет ждать серьезная проверка — победитель пары Бельгия — Португалия.

При этом квартет, в котором играли итальянцы, никак нельзя назвать слабым. Из него в плей-офф шагнули крепкие Уэльс и Швейцария, а последнюю строчку в турнирной таблице заняла вовсе не безнадежная Турция.

Группа B

	И	В	Н	П	М	О
Бельгия	3	3	0	0	7-1	9
Дания	3	1	0	2	5-4	3
Финляндия	3	1	0	2	1-3	3
Россия	3	1	0	2	2-7	3

В группе, в которой была прописана сборная России, не было сомнений в статусе фаворитов бельгийцев. В итоге занимающая первое место в мировом рейтинге команда Роберто Мартинеса уверенно заняла первое место, выиграв все 3 своих матча. «Красные дьяволы» имели определенные трудности в начале встречи с Данией, да и финнам не могли забить довольно долго, но групповой раунд прошли играючи, досрочно обеспечив себе выход в плей-офф. В первом же раунде второго этапа Евро бельгийцам встречаться с действующими чемпионами Европы — португальцами, и этот матч обещает стать одним из самых захватывающих на первой стадии плей-офф.

Главным событием не только в группе B, но и на всем групповом этапе стала история с остановкой сердца Кристиана Эриксена во время игры с Финляндией. Это происшествие, несомненно, повлияло и на результат той встречи, и на распределение итоговых мест. Не проиграй шокированные датчане в доигровке «филинам», россияне финишировали бы на 3-й строчке. Но, учитывая разницу забитых и пропущенных мячей, команда Черчесова все равно не прошла бы в 1/8 финала, как не прошла в нее Финляндия.

Бельгия — Финляндия.

AP

Датчанам же достался Уэльс, который не назвать непроходимым, да и вообще, если судить по турнирной сетке, сборной Дании вполне по силам добраться и до полуфинала.

Группа C

	И	В	Н	П	М	О
Голландия	3	3	0	0	8-2	9
Австрия	3	2	0	1	4-3	6
Украина	3	1	0	2	4-5	3
С. Македония	3	0	0	3	2-8	0

Украина — Австрия.

AP

Записные фавориты группы — голландцы — играючи прошли групповой этап, заставив немного понервничать своих болельщиков разве что в матче с Украиной, которая благодаря удаче и голу-красавцу Андрея Ярмоленко на последних минутах едва не украла победу у «оранжевых». Игровое превосходство подопечных Франка де Бура над соперниками по группе не вызывало сомнений ни в одной из встреч, команда сыграла результативно в каждом из матчей, а в заключительном туре, который уже не имел для голландцев спортивного значения, тренерский штаб предоставил игровое время резервистам, среди которых был и спартаковец Квинси Промес, проведший на поле 30 минут во встрече с македонцами. Голландцы выглядят несомненными фаворитами в 1/8 финала, где их соперником будет симпатичная, но ограниченная в возможностях сборная Чехии.

После крайне успешного прохождения квалификационного турнира, в котором сборная Украины опередила Португалию, от команды Андрея Шевченко ждали более уверенной игры в финальной стадии. Триллер с голландцами был хорош своим сценарием, но не игрой, в которой «оранжевые» имели ощутимое преимущество. Сравнять счет украинцам удалось после чудачеств де Бура, слишком рано уверовавшего в победу и зачем-то сменившего во втором тайме пару центральных защитников. В матче с откровенно слабейшей командой на Евро из всех 24 участников — Северной Македонией — сборная Украины держала нити игры далеко не всю встречу, а австрийцы в решающем матче группового этапа обыграли «желто-синих», как говорится, на классе.

В 1/8 финала, куда украинцы вышли с 3 очками и отрицательной разницей забитых и пропущенных мячей, им достались в соперники шведы, довольно неожиданно, но абсолютно по делу занявшие первое место в своей группе. И австрийцы, обскакавшие в заключительном туре Украину, уже наверняка пожалели о содеянном, ведь им достались итальянцы, произведшие своей игрой на групповом этапе очень сильное впечатление. Но играть в поддавки с украинцами, стремясь избежать встречи с командой Манчини, австрийцам было опасно, ведь с третьего места можно было и не выйти. О том, что 3-я строчка в турнирной таблице группы C станет проходной, стало известно лишь через 2 дня после матча Украина — Австрия, когда шведы обыграли поляков.

Группа D

	И	В	Н	П	М	О
Англия	3	2	1	0	2-0	7
Хорватия	3	1	1	1	4-3	4
Чехия	3	1	1	1	3-2	4
Шотландия	3	0	1	2	1-5	1

Англичане, которых называли и продолжают называть одним из фаворитов всего турнира, вышли с первого места из группы, забив всего дважды. Команда Гарета Саутгейта демонстрирует самые высокие скорости среди всех участников Евро, но осмысленных действий в атаке у его команды немногим больше, чем у сборной России. Исполнительское мастерство, громкие имена в составе, реактивные рывки и дистанционные забеги — все это у «львов» имеется. Но своей игрой они не убедили в превосходстве над другими претендентами на титул чемпионов Европы, да и ровней тем же итальянцам или французам англичан не назовешь.

Но и при таких вводных сборную Англии рано вычеркивать из списка фаворитов Евро. Матч 1/8 финала, в котором соперником британцев станет сборная Германии, пройдет в Лондоне на легендарном «Уэмбли», который примет и оба полуфинала, и финал. Впрочем, фактор своего поля на данный момент является единственным очевидным козырем команды Саутгейта.

Заключительный тур в группе D получился очень интересным. Немного жаль боевитых шотландцев, ставших в итоге четвертым лишним, но свой главный матч на турнире они проиграли еще в первом туре, уступив в Глазго чехам. Хорваты дожали в нужный момент сборную Шотландии и вышли на испанцев, образовав еще одну суперпару первого раунда плей-офф. А вот чехи, которые досрочно обеспечили себе выход в следующую стадию, могли позволить себе проиграть англичанам без каких-либо последствий и с 3-го места вышли на Голландию. Представители этой группы получили в соперники Германию, Испанию и Голландию. Кому повезло больше — сказать сложно, но есть подозрение, что ни одному из представителей квартета D добраться до четвертьфинала не удастся.

В 1/8 финала Евро встречаются

Матч 1: Бельгия — Португалия (27.06)
Матч 2: Италия — Австрия (26.07)
Матч 3: Франция — Швейцария (28.06)
Матч 4: Хорватия — Испания (28.06)
Матч 5: Швеция — Украина (29.06)
Матч 6: Англия — Германия (29.06)
Матч 7: Голландия — Чехия (27.06)
Матч 8: Уэльс — Дания (26.06)
В четвертьфиналах встретятся победители матчей 1-2, 3-4, 5-6, 7-8.

Группа E

	И	В	Н	П	М	О
Швеция	3	2	1	0	4-2	7
Испания	3	1	2	0	6-1	5
Словакия	3	1	0	2	2-7	3
Польша	3	0	1	2	4-6	1

Роберт Левандовски так и не вытянул свою команду в плей-офф. В заключительном туре проснулись дремавшие до этого испанцы, разгромившие словаков, а шведы, воспользовавшись расслабленностью соперников по группе, элегантно вышли в плей-офф с первого места. Больше всего жаль словаков, которые после довольно неожиданной победы в дебютном матче над Польшей имели все шансы получить прямую путевку в следующую стадию, но вместе с финнами стали худшими командами из числа занявших третьи места и остались за бортом плей-офф.

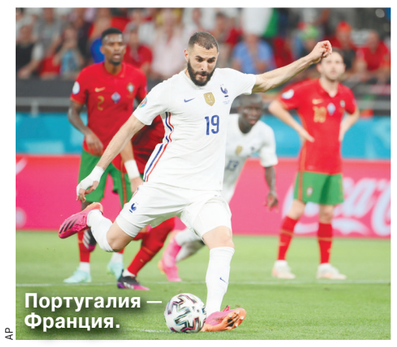

Португалия — Франция.

AP

Группа F

	И	В	Н	П	М	О
Франция	3	1	2	0	4-3	5
Германия	3	1	1	1	6-5	4
Португалия	3	1	1	1	7-6	4
Венгрия	3	0	2	1	3-6	2

Безусловно, самый крутой квартет на групповом этапе оправдал ожидания. До слез жаль венгров, которые еще минут за 10 до финального свистка в матче с Германией выходили в плей-офф, но пропустили. Можно восхищаться французами, чья игра близка к идеалу. Веселили, за исключением первой встречи, португальцы. Каждый из трио, вышедшего в плей-офф, способен добиться на Евро максимального результата. Но в следующем раунде лишь Франции достался соперник, явно уступающий в классе.

Александр ПОКАЧУЕВ.

КНИГА

«ГРАД ОБРЕЧЕННЫХ»: АНАТОМИЯ ПРЕСТУПЛЕНИЯ

«Эта книга — история всей криминальной России»

В Союзе журналистов Москвы на днях презентовали книгу Евы Меркачевой «Град обреченных». Это совершенно удивительное документальное повествование, стоящее особняком в ряду других публицистических изданий. Перед нами результат не имеющего аналога в российской журналистике проекта, многолетнего расследования, требующего не только упорства и трудолюбия, но и незаурядного мужества и исключительной силы духа. Автор впервые побывала во всех семи российских колониях для пожизненно осужденных, побеседовала с заключенными, с представителями администрации. Собрала и проанализировала огромный материал.

«Если сложить время, проведенное в беседах с осужденными, получится не один месяц. Маньяки и педофилы, киллеры и лидеры организованных преступных группировок, убийцы «по воле случая», жертвы страшной ошибки и чьего-то злого умысла. Их рассказы и исповеди — это не просто история самых громких и значимых уголовных дел (тем более что не все мои собеседники известны, а их страшные преступления не всегда попадали на страницы газет). Это история всей криминальной России», — пишет автор.

Не будет преувеличением сказать, что Ева Меркачева по сути открыла читателю совершенно новый, тщательно охраняемый от посторонних глаз мир во всем его ужасе и во всей простоте. Именно обыденность происходящего за воротами «седьмого круга ада» (в седьмом кругу создатель «Божественной комедии» Данте Алигьери поместил виновных в насильственных жестоких преступлениях) поражает больше всего. Там, откуда не возвращаются, продолжается своя жизнь, со своим драмами, там каждый день выдают пищу, и через несколько лет, может быть, к заключенным приедут близкие, тут сходят с ума, молятся, кончают с собой, умирают, влюбляются, иногда даже женятся, сюда каждый день приходят на работу сотрудники ФСИН...

«Тюрьма — это больше, чем слово. Это участь и иногда судьба. Для кого-то работа, для кого-то — образ жизни. Кто-то выбирает Ее, а кого-то забирает Она. Ее боятся, мысли о Ней стараются оттолкнуть, отодвинуть в самые далекие закоулки памяти, но иногда Она всплывет внезапно, резко...», — пишет, предваряя книгу, Валерий Максименко, заместитель директора ФСИН в 2016–2020 годах, генерал-лейтенант внутренней службы. «Хотим мы того или нет, тюрьма перестает быть закрытой темой для нашего общества. Но есть одно исключение — колонии для пожизненно осужденных. Оттуда не выйдет никто. И никогда не расскажет, что там и как. Расскажем мы, тюремщики, но в народе далеко не каждый поверит нашему слову... Сегодня вы можете открыть последнюю тайну тюремной системы нашей страны».

Семь разделов книги названы по именам колоний — «Полярная сова», «Вологодский пятак», «Мордовская зона», «Торбеевский централ», «Белый лебедь», «Черный дельфин», «Снежинка».

Все — в отдаленных местах, на вечной мерзлоте или на островах, в глуши.

В каждом разделе, помимо голосов заключенных и сотрудников ФСИН, приводятся исторические справки, выдержки из уголовных дел, писем, газетные заметки, признания родных, а также немногословные авторские замечания, которые не подталкивают читателя к осуждению или сочувствию, они скорее задают еще больше вопросов всем нам.

Точность слова, скупость и выразительность детали — эти качества, присущие традиционно русской художественной литературе и публицистике, отличают повествование Меркачевой. Невозможно забыть погост Харпа, где в вечной мерзлоте покоятся останки умерших в «Полярной сове», слова вышедшей замуж за навеки осужденного наемного убийцу Михайлова Виктории, стихи заключенного Витаса Жиглиса, которые переписывают надзиратели, парочки новобрачных, фотографирующихся на фоне фонтана у входа в зону «Черный дельфин» — по поверью, это знак вечной любви...

Путь по «седьмому кругу ада» автор назвала Дорогой Искупления.

«Может быть, в этих интервью потерпевшие или просто те, кого потрясли их страшные преступления, найдут ответы на мучающие их вопросы. Может быть, кто-то, оказавшись на пороге совершения ужасного преступления, вовремя остановится. Именно для этого я и написала эту книгу. Прошу вас только об одном, читая ее, помните произнесенную не мной истину: милосердие выше справедливости. Оно есть сама Высшая справедливость».

Каждый сюжет — это история преступления. Но не только. Это история несправедливости, одиночества, жестокости, глупости, предательства, череды насилия, душевной пустоты, безразличия — всего того, что сопутствовало преступлению. Автор пытается разобраться — можно ли было предотвратить трагедии? Что нужно сделать для того, чтобы такое не повторилось?

Для того чтобы невиновный не попал в ад?

Несомненное достоинство книги — предельно четкая позиция журналиста и правозащитника. Меркачева как будто отвечает на многие вопросы актуальной профессиональной дискуссии, а также включается в дискуссию более широкую, о соразмерности преступления и наказания, о смертной казни, не затихающую с конца 1980-х и разгоревшуюся с новой силой в последние годы.

Автор разговаривает с теми, чье имя вызывает ужас. И главы книги напоминают о страшном: «Битцевский маньяк» Пичушкин», «Вова Беспредел из банды Цапка», «Бесланский террорист Кулаев», «Убийца Анны Политковской Рустам Махмудов»... Каждая из глав — блестящий пример того, как единственно возможно писать и говорить о таких «героях», практический мастер-класс для всех, кто хочет посвятить себя освещению криминала, особенно важный сегодня, когда представления о допустимом и невозможном в серьезной журналистике в глазах многих размыты и с трудом различимы.

Меркачева доказывает, что современная журналистика — это не погоня за сенсацией, не быстрые формулы-мемы, она стремится расширить и обогатить наше представление о жизни во всех ее проявлениях. Задавать «больные вопросы», пытаться предотвратить новую беду. Некоторые тексты были опубликованы на страницах «МК» в разные годы. Каждая публикация имела огромный резонанс. Некоторые сюжеты, как считает автор, еще ждут своего разрешения...

Очень важная и нужная книга.

Надежда АЖГИХИНА.

КУРС ВАЛЮТ

По курсу ЦБ на 25.06.2021:
1 USD — **72,3260**; 1 EURO — **86,3283**.

ДНИ РОЖДЕНИЯ

25 ИЮНЯ
Тимур Бекмамбетов (1961) — кинорежиссер, сценарист, продюсер, клипмейкер
Михаил Воскресенский (1935) — пианист и музыкальный педагог, народный артист РСФСР
Владимир Крамник (1975) — 14-й чемпион мира по шахматам
Егор Крид (1994) — певец, автор песен, актер
Джордж Оруэлл (1903–1950) — писатель и публицист, автор романа «1984»
26 ИЮНЯ
Геннадий Зюганов (1944) — политик, лидер КПРФ, депутат Госдумы
Дмитрий Львов (1931) — вирусолог, директор Института вирусологии имени Д.И.Ивановского РАМН
Глеб Матвейчук (1981) — актер, композитор, продюсер, певец
Тамара Москвина (1941) — заслуженный тренер России по фигурному катанию
Владимир Мотыль (1927–2010) — кинорежиссер, сценарист («Белое солнце пустыни»)
27 ИЮНЯ
Изабель Аджани (1955) — французская актриса театра и кино, певица, обладательница 5 премий «Сезар»
Алсу (1983) — певица, заслуженная артистка РФ
Виктор Дробыш (1966) — композитор и музыкальный продюсер, заслуженный артист РФ
Анатолий Ильин (1931–2016) — футболист, нападающий, олимпийский чемпион
Борис Хмельницкий (1940–2008) — актер театра и кино, народный артист РФ

ДАТСКИЙ УГОЛОК

25 ИЮНЯ
День дружбы и единения славян
День моряка (День мореплавателя)
Всемирный день витилиго
1876 г. — рыбак Альфред Енсен отправился в первый в истории одиночный рейс через Атлантику
1916 г. — Николай II издает декрет о мобилизации в армию коренного населения Средней Азии, до сих пор свободного от воинской повинности
1926 г. — в Ленинграде куранты Петропавловского собора в полдень впервые играли «Интернационал»
1946 г. — СССР вступил в Международную федерацию футбола
1966 г. — запускается первый советский метеоспутник «Космос-122»
2001 г. — чеченские террористы атаковали Ханкалу
26 ИЮНЯ
Международный день борьбы со злоупотреблением наркотическими средствами и их незаконным оборотом
Международный день в поддержку жертв пыток
День изобретателя и рационализатора в России
1831 г. — началась крупнейшая в истории Санкт-Петербурга эпидемия холеры, унесшая жизни более 4,7 тысячи человек
1896 г. — в Новом Орлеане (США, штат Луизиана) открылся первый в мире кинотеатр, действовавший постоянно. Он был рассчитан на 400 мест
1941 г. — впервые прозвучала песня Александра Александрова на стихи Лебедева-Кумача «Священная война». На Белорусском вокзале одна из не выехавших еще на фронт групп Краснознаменного ансамбля красноармейской песни и пляски СССР впервые исполнила эту песню
27 ИЮНЯ
День молодежи России
Всемирный день рыболовства
День микро-, малых и средних предприятий
1931 г. — в США изобретатель Игорь Сикорский получил патент на изобретение первого вертолета
1936 г. — ЦИК и СНК СССР приняли постановление о запрещении абортов. Отменено в ноябре 1955 года
1941 г. — на заводе имени Коминтерна в Воронеже собраны первые две боевые пусковые реактивные установки БМ-13, известные под именем «катюша»
1961 г. — состоялась премьера советского художественного фильма «Полосатый рейс», поставленного на киностудии «Ленфильм» режиссером Владимиром Фетиным

ПОД ГРАДУСОМ

По информации Гидрометцентра России, сегодня температура **ночью** в Москве 20...22°, **днем** в Москве 34...36°. Небольшая облачность. Без осадков. Переменная облачность. Без осадков. Ветер южный, 2–7 м/с.
Восход Солнца — **3.45**, заход Солнца — **21.18**, долгота дня — **17.33**. По данным ИЗМИРАНа и Лаборатории магнитобиологии, геомагнитная обстановка ожидается с небольшими возмущениями.

Организатор торгов ООО «ИКГ» (ИНН 3811105176, info@aukcioncenter.ru), сообщает что торги в электронной форме по осуществлению уступки прав требований ББР Банк (АО), состоящего из кредитных договоров юридических лиц в количестве 12 (двенадцати) кредитов в составе одного лота (Лот №1), в форме открытого аукциона с открытой формой подачи предложений о цене состоялись. Победителем торгов признан ИП Бизяева А.А. (ИНН 623002429657, Адрес: 390011, г. Рязань, ул. Халтурина, дом 3а, кв. 21 с ценовым предложением 483 989,00.
НА ПРАВАХ РЕКЛАМЫ

ГОРЯЧАЯ ПЯТЕРКА АНЕКДОТОВ «МК»

1. Тем, кто не станет прививаться, включат отопление.
2. — Замучила жара. Мне так хочется дождя, грозы и грома...
— Иди в душ, включи стиральную машину и положи в нее кирпич.
3. Раньше я любил лето, но потом понял, что лето может быть в любое время, были бы деньги... Теперь я люблю деньги.
4. Если жена ушла от вас к соседу, не отчаивайтесь: теперь вы — сосед!
5. Первый признак, что вы заражены индийским штаммом: все запахи меняются на запах карри.

ГОРОДСКАЯ СПЕЦИАЛИЗИРОВАННАЯ СЛУЖБА ПО ВОПРОСАМ ПОХОРОННОГО ДЕЛА

ЧТО ДЕЛАТЬ, ЕСЛИ УМЕР БЛИЗКИЙ ЧЕЛОВЕК

Каждый, кто хоть однажды пережил смерть близкого человека, знает, как тяжелы первые часы после того, как случилось горе. Городская специализированная служба по вопросам похоронного дела «Ритуал-Сервис» (сайт в интернете Ritual.RU), информирует об участившихся случаях мошенничества и значительном завышении цен на оказание ритуальных услуг.

Рекомендуемый порядок действий

Если горе случилось дома:
1. Вызовите скорую помощь и полицию для констатации смерти.
2. По круглосуточному номеру **8 (495) 100-7-100** можно вызвать сотрудника городской ритуальной службы.
3. Приготовьте паспорт и медицинский полис покойного, а также удостоверения личности всех, кто находится рядом.

Если горе случилось в больнице:
1. По круглосуточному номеру **8 (495) 100-7-100** можно вызвать сотрудника городской ритуальной службы прямо в больницу.
2. Вместе с прибывшим сотрудником отправляйтесь в морг для оформления документов и оплаты услуг медучреждения.

Обязательно проверьте паспортные данные и номер служебного удостоверения приехавшего сотрудника, чтобы убедиться, что именно он является сотрудником городской ритуальной службы, которого вы вызвали, а не мошенник, получивший информацию от неизвестных источников.

Круглосуточная консультация по вопросам организации похорон по телефону 8 (495) 100-7-100 или на сайте службы RITUAL RU

Постановление Правительства Москвы №363 от 20.04.1993. Номер свидетельства государственной регистрации 024.266. ЗАО "Ритуал-Сервис" ОГРН 1027739098661 | Реклама 18+

© ЗАО «Редакция газеты «Московский Комсомолец», 2021. Торговая марка и торговое имя «Московский Комсомолец», «МК» является исключительной собственностью ЗАО «Редакция газеты "Московский Комсомолец».
Перепечатка материалов и использование их в любой форме, в т.ч. в электронных СМИ, без письменного разрешения редакции не допускается.
Редакция не несет ответственности за достоверность и содержание рекламных материалов.

МК

АДРЕС РЕДАКЦИИ И ИЗДАТЕЛЯ: 125993, Москва, улица 1905 года, 7, стр. 1.
ЭЛЕКТРОННЫЙ АДРЕС РЕДАКЦИИ INFO@MK.RU

Редакция знакомится с письмами читателей, не вступая в переписку. Рукописи не рецензируются и не возвращаются.
Контактные телефоны: (495) 609-4444, (495) 609-4433
Служба распространения: ООО «Агентство «МК» тел. (495) 665-40-80

Газета отпечатана офсетным способом в ОАО «Московская газетная типография». 123995, ГСП-5, Москва, Д-22, ул. 1905 года, 7.
Наши индексы: 55061, 38686 – в Объединенном каталоге «Пресса России», том 1-й.
1 2 3 4 5 6 7 8 9 10 11 12 13 14 15 16
Заказ №: 1804
Общий тираж: 1.883.862
СВОБОДНАЯ ЦЕНА

Рекламно-информационное агентство Окна
принимает объявления от частных лиц и организаций в газету "МК".
781-47-37 (многоканальный), 781-47-36, 781-47-40

СРОК ПОДПИСАНИЯ ГАЗЕТЫ В ПЕЧАТЬ 18.30
Дежурный редактор: Денис БЕЛИКОВ
НОМЕР ПОДПИСАН В 18.30

УЧРЕДИТЕЛЬ: Гусев Павел Николаевич
СВИДЕТЕЛЬСТВО О РЕГИСТРАЦИИ СМИ: ПИ №ФС77-42977 от 10.12.2010, выдано Федеральной службой по надзору в сфере связи, информационных технологий и массовых коммуникаций (Роскомнадзор)

Главный редактор Павел ГУСЕВ

Еженедельные выпуски «МК» выходят и распространяются в 55 регионах России: Астрахани, Барнауле, Белгороде, Биробиджане, Брянске, Великом Новгороде, Владивостоке, Владикавказе, Владимире, Волгограде, Вологде, Воронеже, Горно-Алтайске, Грозном, Екатеринбурге, Иркутске, Калининграде, Кемерово, Краснодаре, Кургане, Курске, Липецке, Магасе, Майкопе, Нальчике, Нижнем Новгороде, Новосибирске, Орле, Оренбурге, Перми, Петропавловске-Камчатском, Пскове, Ростове-на-Дону, Рязани, Санкт-Петербурге, Саратове, Севастополе, Серпухове, Симферополе, Смоленске, Ставрополе, Сургуте, Тамбове, Твери, Томске, Тюмени, Улан-Удэ, Уфе, Хабаровске, Чебоксарах, Челябинске, Черкесске, Элисте, Южно-Сахалинске, Якутске, а также в США, Канаде, Германии, на Украине, в Латвии, Израиле, Эстонии, Казахстане, Киргизии, Австралии, Молдове.